EL SIGLO

Año LX. — N.o 18.204 PORTE PAGADO Director: PEDRO COSIO Montevideo, Miércoles 29 de Marzo de 1922.

INFORMACION TELEGRAFICA MUNDIAL

Servicio exclusivo para "EL SIGLO" de sus corresponsales permanentes en las principales capitales y de la Agencia Havas

ALEMANIA

EL DESARROLLO DE LA MARINA MERCANTE

BERLIN, 28—En el Congreso de Navegacion Alemana se dieron a conocer los siguientes informes sobre el desarrollo dt la marina mercante alemana después de la guerra se construyeron 280 navios con un tonelaje total de un millón cincuenta mil toneladas.

Hay actualmente en construccion 230 navios con un tonelaje total de 1.250.000 toneladas.

El gobierno aleman pagó a las compañías marítimas indemnizaciones por valor de 12 mil millones de marcos.

UN REPRESENTANTE DEL SOVIET

BERLIN, 28—La prensa anuncia que el delegado sovietista Radek. permanacerá en Berlin mientras dure la Conferencia de Génova, actuando como intermediario entre la delegacion rusa y el gobieron de Moscú.

CONTRA EL TRATADO DE VERSALLES

BERLIN, 28—El diario "Blaamontag" protesta contra la compaña de excitacion que se está llevando a cabo en Berlin y otras grandes ciudades contra el Tratado de Versailles y los Aliados.

El citado diario considera que esa campaña, que es desarrollada en las escuelas y entre los jóvenes, es tan embustera como la propaganda alemana durante la guerra.

Publica un manifiesto aparecido en un diario aleman preconizando la instrucicon militar de la juventud.

Ese manifiesto termina diciendo que la juventud alemana atestiguará su amor a la patria, cuando llegue el momento y marchará en su totalidad frente al enemigo.

ACUERDO ECONOMICO CON LETHONIA

BERLIN, 28—Ha sido firmado un acuerdo económico entre Alemania y Lethonia.

Stinnes y el Soviet

RUPTURA DE STINNES Y RATHENAU

BERLIN, 28— Se ha sabido que la Asociación de Intercambio Ruso-Alemán, que encabeza Hugo Stinnes, ha resuelto otorgar créditos a Moscú, sin tomar en cuenta lo que decidan el gabinete alemán o la conferencia de Génova.

Una de las garantías que se pide a Rusia es que haga entrega de todos los ferrocarriles a Stinnes.

El regreso de Carlos Badek a Berlín estaría, según se cree, relacionado con este arreglo.

La decisión tomada a este respecto marca la definitiva ruptura entre Sitnnes y Rathenau, Ministro de Relaciones Exteriores. Créese en los centros rusos que es probable que la propuesta sea aceptada porqué ya Moscú no tiene casi esperanzas de ayuda ni del gobierno alemán ni de la conferencia de Génova.

Enérgica protesta belga contra el gobierno alemán

BRUSELAS, 28. (Especial).—A raiz del asesinato del Teniente Graf y de los incidentes ocurridos en Duisburgo, el Gabinete aprobó una protesta, redactada en términos enérgicos, que se enviará al Ministro de Defensa de Alemania.

ESPAÑA

TORMENTA DE NIEVE EN MADRID

MADRID, 28. — Durante el día de ayer se desencadenó sobre esta capital una gran tormenta de granizo y nieve.

Esta circunstancia obligó a suspender una corrida de toros proyectada.

EL DIARIO "EL SOL" DICE QUE EL GENERAL BERENGUER FUE SIEMPRE PARTIDARIO DE LA INTERVENCION POLITICA EN MARRUECOS.

MADRID, 28 (Especial).—El Alto Comisario de España en Marruecos, general Berenguer, según dice el diario "El Sol", ha sido siempre partidario de una intervención política en Marruecos en vez de tratar de imponer por la fuerza la influencia de España entre las cabilas, pero desde que se produjo el desastre de Julio reconoce la necesidad de ejercer aun la presión militar en ese territorio.

Esta, sin embargo, debe limitarse para proteger los intereses españoles.

Dicho diario opina que el gobierno está en el fondo de acuerdo con el general Berenguer y que en la conferencia que se verificará en esta capital el jueves próximo se decidirá extender la acción militar española en Marruecos.

BERENGUER REGRESA CON SU FAMILIA

MADRID, 28 (Havas) — Es muy comentada la comunicación recibida por medio de la telegrafía sin hilos desde a bordo del buque "Giranda" enviada a Cádiz, anunciando que el Alto Comisario de España en Marruecos general Berenguer, viene en viaje a España acompañado de los miembros de su familia.

Se estima que esta decisión del general Berenguer de hacerse acompañar por su familia significa que no tiene intención de volver a Marruecos.

EL MARISCAL LIAUTEY EN MADRID

MADRID, 28 (Especial)—Es objeto de animados comentarios la misteriosa aparición en Madrid del mariscal Liautey, Residente General de Francia en Marruecos, quien llegó procedente del Mediterráneo. El mariscal, acompañado del Embajador francés residente estuvo en Palacio celebrando una larga conferencia con don Alfonso.

Al salir del Palacio de Oriente, el mariscal Liautey, se trasladó a la Embajada de donde salió para tomar el rápido de Andalucía. No se ha traslucido nada sobre lo tratado entre el Rey y el Residente francés en Marruecos.

EL EMBAJADOR EN LA ARGENTINA CONFERENCIA CON EL MINISTRO DE ESTADO

MADRID, 28. — El Embajador de España en la República Argentina, Marqués de Amposta, conferenció largamente con el Ministro de Estado, señor Fernández Prida.

UNO MAS

MADRID, 28. — Parece que se nombrará para ocupar la arquidiocesis de Toledo al prelado Valenciano Reix.

OTRO

MADRID, 28. — Comunican de Zara que se ha consagrado a Monseñor Lavlata como Obispo de Cuenca.

La campaña católica en Madrid

UNA CONFERENCIA DE MONSEÑOR D'ANDREA

MADRID, 28 (Especial) —En la Basílica de San Jerónimo, con asistencia de Cardenales, Obispos políticos, literatos y numeroso público, el Obispo argentino, Monseñor de Andrea, dió una conferencia sobre el tema: Causas y remedios de la perturbación social contemporanea. El orador fué constantemente aplaudido a pesar del lugar donde se realizaba la conferencia. Monseñor de Andrea ha sido muy felicitado y fué acompañado hasta el carruaje por numerosas personas.

ORDEN DE CESAR LA CAMPAÑA

MADRID, 28 (Especial)—En ciertos círculos de ésta capital se afirma que se ha ordenado el caso de la gran campaña social.

INGLATERRA

OTRA VEZ EL EMPRESTITO A GRECIA

LONDRES, 28—A propósito de los nuevos rumores circulantes sobre las tentativas de Grecia de emitir un empréstito en esta capital, el diario "The Daily Express" preconiza para hacer efectivo ese empréstito de esperar que el tratado del armisticio entre turcos y griegos sea firmado.

Este diario agrega que las condiciones de paz propuestas a griegos y turcos por los Aliados son eminentemente justas y razonables.

"The Daily News" estima de que es posible de que los griegos o los turcos rechusen aceptar las condiciones propuestas por los Aliados.

"The Daily Chronicle" deplora de nuevo el hecho de que la libertad en los estrechos haya sido incompletamente asegurada.

INTERES QUE PRODUCE UNA PROYECTADA BODA

LONDRES, 28—La prensa de la fecha hace resaltar el muy gran interés que ha producido el anuncio del proximo casamiento de Elita Bittencourt, cuya belleza hace resaltar.

Su novio el señor George Philippi se encuentra actualmente en Madrid jugando al poco contra el equipo real.

Horrible accidente

DOS JOVENES ASFIXIADAS A BORDO DE UN TRANSATLANTICO

PLYMOUTH, 28 (Especial)—Las jóvenes María Rampazzoni, de 13 años de edad y María Iglesias de 18, murieron asfixiadas en un camarote del transatlántico "Venezuela", mientras ésto se hallaba en viaje de Colón a Paris.

Ambas jóvenes fallecieron mientras dormían a principios del viaje. Se presume, que hayan muerto a consecuencia del humo procedente del departamento refrigerante del barco, provocado por la destrucción de un caño.

Recordando a los muertos

GIBRALTAR, 28 Especial—Esta mañana una escuadrilla británica arrojará una corona sobre el lugar donde se hundiera el H. 42, perdiéndose todos sus tripulantes. Se celebrarán las ceremonias de costumbre.

La huelga de maquinistas

EN LIVERPOOL EMPEZO EL PARO

LONDRES, 28. — Telegrafian de Liverpool que se anuncia que a causa de la reducción de los salarios, 25.000 maquinistas y obreros de las empresas de armadores se declararon en huelga hoy.

En Ney Castle y en Southampton las reuniones obreras han votado también a favor de la huelga.

DECLARACIONES DE SCHANZER

LONDRES, 28. — El Ministro de Relaciones Exteriores de Italia, señor Schanzer, fué entrevistado por el corresponsal de la "Associated Press", después de una breve conversación que tuvo con el Primer Ministro, Mr. Lloyd George.

El señor Schanzer declaró que se había llegado a un completo acuerdo en la Conferencia de París acerca de la cuestión del vecino de Oriente.

El señor Schanzer, declaró que este acuerdo era lo más equitativo posible al parecer y no se opondría ninguna dificultad para su cumplimiento.

Añadió que debido a la falta de tiempo no había tenido la oportunidad de conversar largamente con el Primer Ministro, Mr Lloyd George, pero que este le había prometido que iría a la Conferencia a reunirse en Génova.

Mr. Lloyd George llegará a Génova dos o tres días antes de que se reuna esta conferencia.

Refiriéndose a la participación de los rusos en la Conferencia de Génova, el señor Schanzer reiteró la declaración hecha en la Cámara de Diputados de Italia, hace una semana, de que los rusos serían objeto de una recepción respetuosa, pues se cree que vienen a Génova con un deseo sincero de cooperar en la obra de la reconstrucción de Europa.

Uno de los acompañantes del señor Schanzer, declaró al corresponsal de la "Associaten Spress", que las deliberaciones de la Conferencia de Génova, no se suspederían durante los días de Semana Santa, pues el Gobierno Italiano considera, de que esa conferencia es muy importante y no puede interrumpirse durante esas fiestas religiosas.

AMENAZA PATRONAL DEL "LOCKOUT"

LONDRES, 28. — Las negociaciones entre las uniones de maquinistas y los patrones se suspendieron nuevamente ayer de tarde. Se considera que la situación es grave. Los patrones se han negado a dejar sin efecto la amenaza del "lockout" a menos que se les den ciertas garantías.

Es probable de que medio millón de maquinistas afiliados a las uniones sufran el efecto del "lockout" dentro de uno o dos días.

El mariscal Joffre, en Victoria

LONDRES, 28 (Especial) — Telegrafían de Victoria (Colombia Británica) que ha llegado allí el Mariscal Joffre y su esposa, siendo entusiastamente aclamados por gran muchedumbre.

El hon. Schanzer, en Londres

SIR EDWARD GRIGG LO RECIBE

LONDRES, 27—El ministro de Relaciones Exteriores italiano, señor Schanzer, llegó a ésta por la mañana procedente de París. Sir Edward Grigg, en representación de Lloyd George le dió la bienvenida en la estación.

Se espera que el primer ministro inglés celebre una importante conferencia con el titular de Relaciones Exteriores de Italia, señor Schanzer y que esa reunión se relacionará por entero con cuestiones relativas a la conferencia de Génova, y que será una breve continuación del reciente cambio de opiniones que Mr. Lloyd George sostuvo con M. Poincaré, en Boulogne.

ITALIA

LA CONFERENCIA DE GENOVA

M. POINCARE IRA AL FINAL

PARIS, 28 Especial—El Primer Ministro, Mr. Poincaré, no asistirá al acto de apertura de la Conferencia de Génova, pero no es imposible de que asista al período final de sesiones de la misma, después del regreso del Presidente de la República Mr. Millerand de Marruecos.

LA DELEGACION DE ESPAÑA

MADRID, 28.—El ex Ministro y Diputado a Cortes por Cabuernica señor Pabli de Garnica y Echeverría y el Embajador de España ante el Quirinal, marqués de Villa Urrutia, también ex Ministro, han sido nombrados delegados de España ante la Conferencia que se reunirá en Génova.

Fué nombrado, además para integrar la representación de España, en la conferencia de Génova el señor Gabriel Maura y Gomazo, hijo del ex presidente del consejo, don Antonio.

MADRID, 28—El gobierno no ha elegido aún al jefe de la delegación española ante la Conferencia de Génova. Se cree que la elección recaerá en la persona del actual ministro de Estado, señor Fernández Prida o en el ministro de Fomento, señor Manuel Arguelles.

LOS DELEGADOS BELGAS

BRUSELAS 28 (Especial)—El primer ministro M. Theunis, y el ministro de Relaciones Exteriores, M. Jaspar irán como delegados ante la conferencia de Génova.

M. KRASSINE SE PUSO EN VIAJE

BERLIN, 28 (Especial) — Denuncia rusa se anuncia que el comisario de comercio del Soviet, Krassine, se dirigirá a Génova para asistir a la Conferencia Económica Internacional, vía Finlandia y Londres.

EL PAPA PREPARA REGALOS PARA LOS REGIOS VISITANTES BELGAS

LA LLEGADA DE LOS SOBERANOS BELGAS

ROMA, 28— El Sumo Pontífice ha elegido los regalos con qu obsequiará a los Reyes de Bélgica en su próxima visita. Al Rey le dará un gran mosáico que representa el Coliseo. A la Reina la obsequiará con un bello tapiz, de la renombrada manufactura del Vaticano, con la figura de la Madonna de Crivelli y el Príncipe Heredero será obsequiado con un mosaico pequeño con una reproducción de la Aurora de Guido Reni.

Los fascistas, de fiesta

MUERTE DE UN COMUNISTA

MILAN, 28— Treinta mil fascitas la mayoría de Lombardía, celebraron ayer el tercer aniversario de la fundación de su partido.

Desfilaron por la calle de esta ciudad en formación militar con banderas, uniformes y condecoraciones.

Al acto asistieron muchos diputas fascistas.

El señor Mussolini, fundador del partido, pasó revista en medio de grandes aplausos.

Se produjeron varios incidentes con los socialistas y comunistas, resultando muerto un miembro de los últimos.

LA LLEGADA DE LOS SOBERANOS BELGAS —

ROMA, 28 — Los Soberanos belgas acompañados del Príncipe Heredero y del Ministro de Relaciones Exteriores Mr. Gaspar, llegaron a la 1.35 a esta capital, siendo recibidos en la estación férrea por los soberanos, Príncipe Real de Italia, Ministros y autoridades.

El encuentro de ambos soberanos y acompañantes fué extremadamente cordial.

Los reyes Victor Manuel y Alberto pasaron revista a la compañía que rendía honores, en tanto que la banda de música ejecutaba "La Brabanconne".

El corjteo real en carruajes de gala atravesó la ciudad hermosamente engalanada en medio de las frenéticas aclamaciones de la muchedumbre.

En la Plaza Fedra, el Alcalde acompañado de los miembros del Concejo Municipal dió la bienvenida a los augustos huéspedes.

El cortejo reanudo la marcha hasta el Quirinal.

La Plaza del Quirinal fué invadida por una muchedumbre inmensa que renovó las manifestaciones frenéticas.

Los soberanos y los principes tuvieron que presentarse dos veces en los balcones del palacio, para agradecer el homenaje, en medio de ovaciones interminables.

FRANCIA

LORD CURZON SE SIENTE SATISFECHO POR LOS TRABAJOS DE LA CONFERENCIA DE ORIENTE —

PARIS, 28. — Al partir de París el Ministro de Relaciones Exteriores de Inglaterra, Lord Curzon, expresó su profunda satisfacción por los trabajos de la Conferencia de Oriente, la cual llegó a arreglos muy razonables y aceptables, y al estrechamiento de los lazos que unen a los aliados.

Lord Curzon añadió que cree en el establecimiento de la paz definitiva en Oriente.

Rudyard Kipling, condecorado

PARIS, 28. (Especial. — El celebrado poeta inglés Rudyard Kipling ha sido distinguido con una medalla por la Societé Nationalle d'Acclimatation.

LOS CATOLICOS Y LA JUSTICIA INTERNACIONAL

PARIS, 28. — La Liga de Católicos Franceses Pro Justicia Internacional, celebró su primera reunión en París.

Esa Liga tiene por objeto establecer entre las naciones relaciones jurídicas conformes con los principios de justicia, los preceptos del Evangelio y las enseñanzas de la Iglesia, de manera de mantener la concordia y la paz, respondiendo a los deseos del Papa.

Dicha Liga pondrá al servicio de la Sociedad de Naciones toda su influencia y segurá simpaticamente la aplicación de los principios de justicia y consagrará sus esfuerzos a mantener esos principios que son la base esencial de la civilización cristiana.

CHILE

SANTIAGO DE CHILE, 28 — Ha causado excelente impresión en todos los círculos el propósito del gobierno de nombrar el señor Rodríguez Mendoza, Ministro de Chile en Bolivia, pues conoce a fondo la política boliviana habiendo actuado con acierto en circunstancias muy difíciles.

—La Municipalidad ha invitado a los Concejales brasileños a visitar esta capital juntamente con sus colegas uruguayos y argentinos.

—Se ha desistido del propósito de adquirir carbón en los Estados Unidos, para el stock de los ferrocarriles, debido a que las compañías nacionales satisfarán esas necesidades.

—Se ha enviado al mercado norte americano un gran cargamento de cebollas, creyéndose el éxito de ese envío superará al obtenido por las frutas.

—El Gobierno ha recibido un informe de la Legación y del Comité salitrero de Londres expresando que el 18 del corriente quedaban al Pool 120.000 toneladas de salitre.

—Actualmente el salitre fertilizante es mas barato en Europa y desde Julio en adelante se abriga expectativas favorables.

—El acorazado "Almirante Latorre" llegó a Panamá.

—Se anuncia que vendrá a Chile el General italiano Caviglia, el cual es portador de condecoraciones para soldados italianos que participaron en la guerra y que residen en Chile.

—Se ha firmado el decreto nombrando al señor Emilio Rodríguez, Ministro de Chile en Bolivia.

—Se informa que la Cancillería enviará mañana la respuesta a la última nota de Bolivia sobre la cuestión de las aguas del ría Mauri.

—Partió para Wáshington el delegado de Chile ante la conferencia encargada de solucionar la cuestión de Tacna y Arica, señor Aldunate.

ARGENTINA

BUENOS AIRES, 28. — En la primera sesión que celebre la Cámara de Diputados, se dará cuenta de la solicitud de la Liga Agraria, encareciendo el pronto estudio y despacho de los proyectos para resolver la crisis ganadera provocada por la desvalorización de las carnes.

Bajo los auspicios de la Asociación Nacional de Escuelas Dominicales se ha iniciado en los institutos evangélicos de la República, una colecta a favor de los hambrientos de Rusia.

—El personal de la Municipalidad ofrecerá el sábado próximo un banquete al ex Secretario de Hacienda, señor Manuel Pinto, con motivo de su retiro de ese cargo y de su destacada actuación.

El Presidente de la Junta Escrutadora de la Provincia de Buenos Aires, se ha dirigido a los presidentes de ambas Cámaras, solicitándoles la cooperación de los empleados de las mismas, para la tarea del escrutinio.

—El Ministerio de Hacienda ha llamado a licitación para facilitar a la ciudad de Viena 1.500.000 kilos de trigo en calidad de préstamo.

—La Asociación de Cronistas y Reporters del Turf ha colocado una hermosa placa en la tumba de Samuel Alberu.

—El Ministerio de Hacienda ha entregado a la Municipalidad y a la Policía tres millones de kilos de azúcar para que se venda al precio de cuarenta y cinco centavos el kilo.

—Debido a la ausencia de los legisladores el Senado y la Cámara de Diputados no celebrarán sesión hasta el día 10 de Abril próximo, aproximadamente.

El Ministerio de Relaciones Exteriores ha decretado el reconocimiento de Letonia como estado libre e independiente.

—En las elecciones verificadas en la Provincia de Jujuy triunfaron los radicales, obteniendo quince diputados, la concentración dos y los independientes uno.

—Debido a que el Ministro de Relaciones Exteriores, doctor Pueyrredón, regresa mañana de su establecimiento de campo, se suspendió para la semana entrante la recepción diplomática.

—Comunican de Rosario que hizo explosión una bomba en el balcón del dormitorio de la casa que habita el panadero Burich.

A consecuencia de este atentado resultaron dos niños heridos.

Varias casas quedaron perjudicadas por la explosión.

—Un agente de policía detuvo a dos sujetos los que se dice que son los autores de este atentado.

—En el Barrio de Flores se produjo un tiroteo entre radicales y concentracionistas.

Un agente de policía fué herido de un balazo en una pierna en momentos en que pretedía entrar a caballo en el local del Comité de la Concentración.

Escenas de la guerra de Marruecos

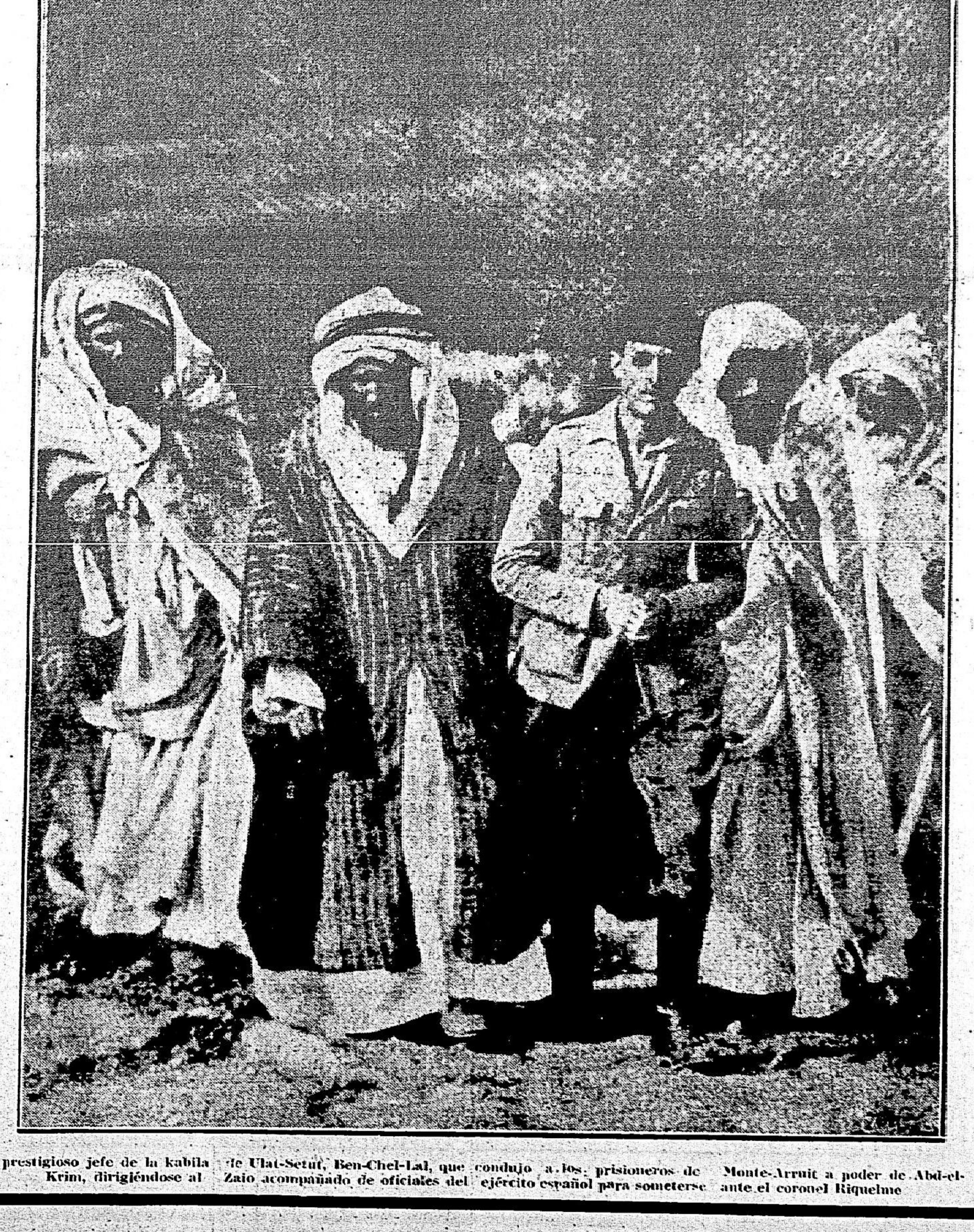

El prestigioso jefe de la kabila de Ulat-Setut, Ben-Chel-Lal, que condujo a los prisioneros de Monte-Arruit a poder de Abd-el-Krim, dirigiéndose al Zaio acompañado de oficiales del ejército español para someterse ante el coronel Riquelme

LEA MAÑANA
"GACETA RURAL"

PINTURAS FABRICACION BRITANICA PARSONS
IMPORTADORES:
WILSON SONS & C.o Ltd.
MISIONES 1513/17 — Montevideo

Dgos., Mles. Pa.Pta.

Información Rural y Comercial

TABLADA

OPERACIONES DE AYER

Entraron a Tablada 3081 vacunos, en pié, siendo retirados sin vender 153.

Con igual pesadez en el estado general del mercado y cotizaciones flojas que el lunes, se desarrollaron las operaciones de ayer en plaza, siendo el mayor límite obtenido en novillos el de 67 milésimos por kilo en pié, alcanzado del frigorífico Swift.

Detalle general de cotizaciones declaradas ayer en Tablada, pagas por kilo en pié, según los lotes y destinos.

Frigorífico Swift. — Novillos: a 60, 62, 63, y 67 milésimos.

Frigorífico Artigas. — Novillos: a 40, 43, 45, y 66 milésimos.

P. Ferrés y Cía. — Bueyes: a 45 milésimos. Novillos: a 39, 40, 45 y 54 milésimos. Vacas: a 39, 43, 44 y 45 milésimos.

L. Rapallini e Hijo. — Novillos: a 40, 50, 56 y 52 milésimos.

Abasto. — Novillos: a 44, 45, 50, 51, 52, 55 y 57 milésimos. Vacas: a 33, 35, 38, 40, 41, 42, 45, 48, 49, 50, 52 y 62 milésimos. Terneros: a 20, 25, 38, 40, 60, 65 y 75 milésimos.

Interior. — Vacas: a 20, 33, 40 y 52 milésimos.

El reparto de entrada se efectuó como sigue:

	Cabezas
Frigorífico Swift . . .	271
Frigorífica Uruguaya .	216
Frigorífico Artigas . .	443
P. Ferrés y Cía. . .	451
L. Rapallini é Hijo . .	159
P. Denis y Cía. . .	293
Abasto	1013
Interior	79
Servicio particular .	3
Retiradas con pase . .	153
Total cabezas . .	3081

Para hoy son esperados 171 vagones sencillos.

Lotes anotados ayer:

De San José. — De Laurnaga Hnos. 1 novillo con un peso de 610 kilos a|p.

De Tacuarembó. — De C. M. Llamborarena, 246 novillos con un peso de 517 kilos a|p.

De Tacuarembó. — De J. Latorre, 95 novillos con un peso de 530 kilos a 63 milésimos, pesos 50.35.

De Río Negro. — De R. M. Silveira, 29 novillos con un peso de 507 kilos a 60 milésimos, $ 30.42 y 53 novillos con un peso de 518 kilos a 77 milésimos, $ 34.70.

De Minas. — de J. Espino, 52 novillos con un peso de 419 kilos a 40 milésimos, $ 16.76.

De Canelones. — De J. M. Díaz, 34 novillos con un peso de 577 kilos a 66 milésimos, pesos 38.08.

De San José. — de P. R. Díaz, 111 novillos con un peso de 550 kilos a|p.

De Florida. — De O. Orozco, 169 novillos con un peso de 525 kilos a|p.

De Tacuarembó. — De V. Arguiyarena. — 20 novillos con un peso de 504 kilos, a 62 milésimos $ 31.24.

De Río Negro de M. E. Leunda. — 54 novillos con un peso de 525 kilos, a 62 milésimos pesos 32.55.

De Minas de J. Techera. — 56 novillos con un peso de 418 kilos a 43 milésimos $ 17.94.

De Paysandú de D. Araybu rú. — 36 novillos con un peso de 515 kilos, a 54 milésimos pesos 27.81 y 60 vacas con un peso de 420 kilos, a 43 milésimos $ 18.60.

De Tacuarembó de J. Soanes. — 116 novillos con un peso de 483 kilos, a 54 milésimos pesos 26.08.

De Paysandú de J. R. Barreneche. — 36 novillos con un peso de 540 kilos, a 95 milésimos $ 31.32.

De Paysandú de L. C. Franco. — 110 novillos con un peso de 475 kilos, a 55 milésimos pesos 26.12.

De Rivera de J. y Zapiani.— 104 vacas con un peso de 397 kios, a 45 milésimos $ 17.86.

DIA 28

2.871 vacunos y 2.105 lanares vendidos.

29 bueyes; 1.677 novillos, 937 vacas y 228 terneros.

Retirados con pase 223 vacunos.

DETALLE DE LAS VENTAS

Supparo Quintela y Cía.—

De Melo: de Armando Ubila 34 novillos con 415 k. clu. y vendidos a 43 m. k. para saladero.

De Treinta y tres: de Fermín Houlú 1 buey con 600 k. vendido a 45 m. k. 20 novillos con 424 k. a 50 m. k., 12 vacas con 550 k. clu. 70 m. 25 vacas con 36 8k. a 38 m. k. para abasto.

De Paysandú: de L. C. Franco 110 novillos con 467 k. clu. y vendido a 55 m. k. para saladero, 11 vacas a 366 k. clu. a 36 m. para abasto.

De Río Negro: de S. Piaggio 2 bueyes con 675 k. clu. y vendidos a 55 m. k. 17 novillos con 533 k. clu. a 55 m. k., 10 vacas con 387 k. clu. a 45 m. k., 11 vacas con 379 k. clu. a 45 m. k. para abasto y 123 capones con 52 k. clu. a 100 m. k. para frigorífico.

De Tacuarembó: de J. F. Leon 40 novillos con 397 k. clu. 40 m. k. para saladero.

De Paysandú: de Gabriel García 691 lanares con 52 k. clu. vendidos sl. para frigorífico.

Juan Ramón Pereyra—

De Florida: por F. C. Goldaraz 2 bueyes a $ 003 y 005 k. y 1 vaca a $ 0042 k. para abasto.

De Florida: por A. S. Rosas 3 bueyes a $ 004 k. y 14 vacas a $ 0042 k. para saladero.

De Florida: por J. P. Vidal 2 bueyes a $ 003 k. para saladero.

De Canelones: por J. M. Díaz 34 novillos a $ 0066 k. para frigorífico y 1 bueyes a $ 004 k. para saladero.

De Florida: por Oscar Orozco 66 vacas a $ 0052 k. para abasto.

De Paysandú: por J. y R. Barreneche 26 novillos a $ 0058 k. para saladero.

De Florida: por Oscar Orozco 169 novillos a plr. para frigorífico.

Arbiza y Cerviño Sande—

De Minas: por L. García 20 novillos a $ 0035 k. para abasto.

De Río Negro: por M. E. Leunda 54 novillos a $ 0062 k.

De Rivera: por S. y Zapican 14 vacas a $ 0045 k. para saladero.

De Tacuarembó: por V. Arguiñaga 21 vacas a $ 005 k. para abasto y 20 novillos a $ 0052 k. para saladero.

Manuel Haro—

De Río Negro: por J. da Costa 26 novillos a $ 0045 k. para interior k. 26 vacas a $ 0042 k. para abasto.

Menotti Michelini—

De Tacuarembó: por J. Suarez 116 novillos a $ 0054 k. y 2 bueyes a $ 0045 k. para saladero.

De Tacuarembó: 142 lanares para frigorífico.

Lizardo R. Gonzalez—

¿De Tacuarembó: por J. Unzurrunzaga 40 novillos a $ 0045 k. para frigorífico.

De Flores: por M. Eliceche 30 vacas a $ 003 q 004 k. para abasto y fábrica y 820 lanares para frigorífico.

De Flores: pro E. J. Tourreilles 125 vacas a $ 0038 y 0049 k. para abasto e interior.

De Flores: por A. Cáceres 43 novillos a $ 0052 y 0057 k., 12 vacas a $ 003 y 005 k. y 2 terneros a $ 0057 k. para abasto y fábrica.

Viuda de Aphestegui, Palau y Freire—

De Minas: por R. Aparicio 20 vacas a $ 0035 k. para frigorífico.

De San José: por Laurnaga Hnos., 1 novillos slp. para frigorífico.

De Durazno: por H. Habinchet 20 novillos a $ 005 k. y 24 vacas a $ 0047 k. para abasto.

Victorica, Muiños y Piñeyrúa—

De Tacuarembó: por A. y Collares 40 novillos a $ 0047 k. y 22 vacas a $ 003 k. para saladero.

De Río Negro: por V. M. y Piñeyrúa 44 novillos a $ 0057 k. para abasto.

Alfredo O. Guichón—

De Tacuarembó: por J. Suarez 60 novillos a $ 005 k. para saladero.

De Soriano: por S. A. Rique 27 vacas a $ 003 y 0052 k. para abasto e interior.

De Minas: por J. Techera (hijo) 56 novillos a $ 0043 k. para frigorífico y 40 vacas a $ 003 k. para fábrica.

Ildefonso Bentancor y C.a—

De Treinta y Tres: por E. Cantera 3 bueyes slp para saladero.

De Río Negro: por Z. de Leon y Hnos. 38 vacas a $ 0044 y 0062 k. para abasto y saladero.

De Minas: por J. Laurnaga 4 bueyes slp. para saladero.

De Paysandú: por V. Elhordoy y C.a 1 buey slp. para saladero.

Ríos y Grajales—

De Montevideo: por D. Ford 50 terneros a $ 002 y 0025 k. para abasto.

De Minas: por J. Espino 32 novillos a $ 004 k. para frigorífico, 12 vacas a $ 0033 k. y 48 terneros a $ 004 k. para abasto.

GARRAPATICIDA STRAUCH
EL MAS PERFECCIONADO
EL MAS EFICAZ, EL MAS BARATO
TAMBORES DE 25 LITROS
suficiente para hacer 3750 litros de baño
$ 15.00
con 5 o|o de descuento
Pasta STRAUCH
EL SARNIFUGO MAS PERFECTO
Para agua dulce ó salobre
CURA LA SARNA
NO DAÑA la lana ni los animales
STRAUCH y Cía.
ISLA DE FLORES, 1328 — Montevideo
LA BUENA ESTRELLA
MARCA REGISTRADA

CAMBIOS

PAISES	Cotizaciones de ayer		Cotizaciones anteriores	
	Apertura	Clausura	Apertura	Clausura
Inglaterra	44.—	43 3|4	44 1|8	43 7|8
Francia	8.90	8.85	8.90	8.85
España	5.13	5.12	5.15	5.14
Suiza	4.11	4.08	4.13	4.10
Italia	15.80	15.70	15.75	15.60
Estados Unidos	125 1|2	126 1|2	124 1|4	125 3|8
Buenos Aires	10 0|0	10 0|0	10 30 0|0	10 0|0
Brasil	27 600	27.600	27.650	27.500
Bélgica	9.55	9.40	9.55	9.45
Alemania	260.—	260.—	252.—	250.—

NOTA. — Los datos de los cambios que publicamos responden a las cotizaciones generales que pueden servir de base a los interesados. No damos la relación por bancos, por no inducir a error a los lectores, puesto que ningún banco responde hoy a sus propias cotizaciones del día anterior.

Inciarte y Abreu—

De Durazno: por R. Uría 21 vacas a $ 0038 k. para abasto.

De Tacuarembó: por J. M. Sena 2 bueyes a $ 005 k. 16 novillos a $ 0044 k., 30 vacas a $ 004 k. y 30 terneros a $ 0068 k. para abasto e interior.

De Cerro Largo: por A. Génora 61 vacas a $ 0044 k. para abasto.

Rey, Azopardo y C.a—

De Río Negro: por R. M. Silveyra 29 novillos a $ 006 k. y 53 novillos a $ 0067 k. para frigorífico, 9 vacas slp. para abasto.

Juan M. Verdier—

De Flores: por Auselmo Verdier 61 vacas a $ 0042 y 005 k. para abasto.

J. P. Cibils—

De Colonia: por A. D. Riveiro 9 vacas a $ 0035 k. para abasto

Tafernaberry y Britos—

De Paysandú: por D. Arambu rú 36 novillos a $ 004 y 0054 k. 60 terneros a $ 0065 k. para abasto, 60 vacas a $ 0043 k. para saladero.

Ponce de Leon y Dutra—

De Minas: por P. Sollier 2 bueyes y 41 novillos a $ 0051 k. para abasto.

José Lizarazú—

De Río Negro: por J. Lizarazú 60 vacas a $ 0048 k. para abasto.

Arbiza y Cerviño Sande—

De Tacuarembó: por B. Rosa 21 novillos a $ 0044 k. para abasto.

Fernandez y Moralez—

De Tacuarembó: por Fontes Hnos. 12 novillos a $ 0039 k. y 30 vacas a $ 0038 k. para abasto y saladero.

Carlos Mendire—

De San José: por R. y P. Díaz 111 novillos a plr. para frigorífico.

NUESTROS MERCADOS

BOLSA

CORREDOR DE SEMANA

Titular
JUAN C. CARBE

Suplente
DOMINGO BAQUE

LAS OPERACIONES DE AYER

1.a RUEDA

Deuda Consolidada		
$ 4.700	para mañana.	61.50
$ 4.700	para mañana.	61.50
3.760	idem idem. .	61.50
9.800	fin de Abril.	61.80
7.050	idem idem. .	61.80
5.170	para mañana.	61.50
18.800	idem idem. .	61.50
Títulos Hipotecarios — Serie J		
$ 10.000	para mañana.	93.20
Títulos Hipotecarios — Serie U		
$ 3.000	al contado.	87.60
3.000	para mañana.	87.60
2.275	idem idem. .	87.70
Títulos Hipotecarios—Serie V		
$ 5.000	para mañana.	87.50
10.000	idem idem. .	87.50
1.000	al contado. .	87.40
9.200	para mañana.	87.50
8.900	idem idem. .	87.50
10.000	idem idem. .	87.50
2.000	idem idem. .	87.50

2.a RUEDA

Deuda Consolidada		
2350	mañana . . .	61.50
23.500	fin Abril . .	61.90
9400	idem idem . .	62.00
4700	idem idem . .	62.00
4700	idem idem . .	62.00
4700	mañana . . .	61.60
4700	mañana . . .	61.60
4700	hasta fin Abril	62.00
3290	mañana . . .	61.60
Deuda Nacional Saneamiento		
2000	mañana . . .	84.10
Bonos Const. Pcio. Legislativo		
5000	mañana . . .	84.50
1000	idem idem . .	84.50
Deuda O. P. y Conversión 1918		
1000	mañana . . .	84.90
Títulos Hipotecarios—Serie H		
1000	mañana . . .	96.90
Títulos Hipotecario—Serie M		
1700	mañana . . .	98.50
Títulos Hipotecarios—Serie N		
2000	mañana . . .	93.00
Títulos Hipotecarios — Serie Q		
2200	mañana . . .	93.10
1000	idem idem . .	93.20
Títulos Hipotecarios—Serie S		
3000	mañana . . .	87.90
Títulos Hipotecarios—Serie T		
1000	mañana . . .	87.70
1000	idem idem . .	87.70
Títulos Hipotecarios—Serie U		
5000	mañana . . .	87.60
3000	idem idem . .	87.60
3000	idem idem . .	87.60
Títulos Hipotecarios — Sserie V		
2000	mañana . . .	87.40
1500	idem idem . .	87.40
1400	idem idem . .	87.40
5000	idem idem . .	87.40
1000	idem idem . .	87.40
1000	idem idem . .	87.40
10.000	idem idem . .	87.40
5000	idem idem . .	87.40
2000	idem idem . .	87.40
1000	idem idem . .	87.40
2000	idem idem . .	87.40
3000	idem idem . .	87.40
7000	idem idem . .	87.40
5000	idem idem . .	87.40

Mercado uruguayo de cereales a término

PRIMERA RUEDA

TRIGO

100 toneladas para Abril a 6.05.

60 toneladas, para Abril a 6.03.

50 toneladas para Junio a 6.32.

SEGUNDA RUEDA

TRIGO

50 toneladas para Julio a 6.40.

PRECIO DE AJUSTES

Base 78 kilos	Anterior	Hoy
TRIGO		
Disponible. . . .	5.90	5.95
Abril.	6.00	6.00
Mayo.	6.20	6.20
Junio.	6.30	6.30
Julio.	6.40	6.40
MAIZ		
Disponible. . . .	4.90	4.90
Mayo.	5.25	5.25
Junio.	5.15	5.15
Julio.	5.20	5.20
LINO		
Disponible. . . .	9.00	9.00
Abril.	9.00	9.00
Mayo.	9.00	9.00
AVENA		
Disponible. . . .	4.50	4.50
Abril.	4.50	4.50
Mayo.	4.50	4.50

Venta de Propiedades

En este Registro se anotaron las siguientes ventas:

$ 72.000, campo departamento Durazno, 3.a seccion con 991 hectáreas.

—$ 50.000, campo departamento Colonia 2.a seccion con 243 hectáreas.

—$ 5593, solar calle Monte Caseros con 1055 metros.

—$ 558, solar calle Lucas Obes con 458 metros.

—$ 796, solar Camino Maldonado con 381 metros.

—$ 9947, campo Sauce del Yí departamento de Florida con 122 hectáreas.

—$ 8000, casa calle Joaquín Requena 2377 con 416 metros.

—$ 1350, terreno calle Marcelino Sosa con 170 metros.

—$ 3300, casa calle Domingo Aramburú 1874 con 95 metros.

—$ 15.500, casa calle Mercedes 1226 con 345 metros.

Registro de Hipotecas

Hoy se anotaron las siguientes hipotecas:

1.a SECCION
5000, al 7 olo anual.
20.000, al 9 112 anual
1500, ampliación.
2000, garantía.
3000, al 7 olo anual.
4000, id id id.
5000, id id id.

2.a SECCION
2800, al 7 olo anual.
4000, al 7 112 anual.
11.250, 7 id id.
8000. id 8 id.
15.000, id 9 id.
1300, al 8 olo anual.
3500, sin interés.

Mercado de lanas

La mayor calma reina en los negocios. Algunos lotecitos de merino, segundos se colocaron entre $ 5.20 y $ 5.80 los 10 kilos.

Frutos de Barraca

CUEROS VACUNOS SECOS

Para este fruto el mercado estuvo poco activo, operándose en algunos lotes de mercadería muy buena de campo a los precios indicados a continuación;

	10 kilos	
Lot. matadero superiores, s|garrap. pelo de invierno	4.50	4.60
Lot. cam. bue. a super. s|garrap. id. id. . . .	4.30	4.40
Id id reg. a buenos poca prop. garrap. y pelo invierno . . .	sin comps.	
Id id infer. o con recargo de garr.	sin comps.	
Id id pelo verano	3.40	3.50
inservibles . .	6.80	7.—
Brasil, buen. lot., mayoría angost. c|poca garrapata pelo de invierno	4.00	4.10
Id regulares según peso	[illegible]	3.90
Id infer. o circ. de garrapata .	sin comps.	
Inserv. y pesados .	2.—	
Ent. Ríos bue. lot. de pelo . . .	Sin existencia	
Correntin. conj. b. s|propr. de pelo	,,	
Id. id. regulares id. id. id. . . .	,,	
Paraguay. conj b. angt. id. id. pelo	Id.	
Id. verano o desparej. s|conjun.	Id.	
Cuyabanos b. lotes	Nominal	
Id. infer. a reg.		
Cueros becerros de 3 a 6 1|2 k. sin agrrapata	3.40	3.50
Id. id. becerros con garrapata .	1.70	1.75
Id. id. inservible.		0.85
Id becerritos s|g. hasta 2 1|2 kg| .	3.20	3.40
Id. con garrapata .	1.60	1.70
Id nonatos al barrer (hasta 1 1|2 k.).	3.20	3.40
Id de vientre e inservibles . .	0.70	0 80

CUEROS VACUNOS SALADOS

Este productot no despierta interés, por lo cual su colocación es muy difícil. Los precios deben considerarse nominales.

	Uno	
Novillos lot. consumo y matd. s|peso etc. . . .	6.—	6.60
Vacas id id id id .	5.—	5.60
Vaquillones id. id. de 15 a 18 kg| .	4.—	4.60
Terneras de 10 a 44 k. arriba sin garrapata . . .	2.—	2.10
Becerros menos de 10 kilos . . .	1.—	1.10
Nonatos de rodeo bien sacados y buen tamaño sin tajos	0.55	0.60
Id. de vientre . .		0.10
Id. id. regulares .	0.15	0.45

CUEROS LANARES

Lo poco que se opera, fué en lotes superiores de estación, obteniéndose como más generales, los precios que indicamos en la presente escala.

Merinos y cruz. finos ½ lana arr. s|conjuntos . .	3.20	3.40
Id id atrasados . .	2.90	3.10
Cruzas gruesas y medianos id id .	2.30	2.50
Capachos		1.—
Pelados		
Maldesechos . . .		0.20
Corderitos . . .	0.60	0.65

CUEROS DE POTRO

Colócanse de acuerdo con esta escala.

Sanos	2.20	2.30
Mal desechos . .	1.15	1.20
Potrancas		0.60
Potrillos		0.10
Inservibles . . .		0.55
Salados, según peso medio . .	2.70	2.80
Potrancas saladas.		0.40
Potrillos		0.25
Mez. buena del int. peso net. libre de garrap. . . .	5.70	5.80
De vaca s|garrap. .	5.60	5.70
Vacas id id id .	6.—	6.30

CUEROS SILVESTRES

No conocimos operaciones.

CERDA

Ventas difíciles.

PLUMA

Sin operaciones.

Mercado de Cereales

TRIGO

Se ha operado con un poco más de interés, cotizándose los precios algo más firmes. Artículo especial se colocó hasta $ 6.70. Cotizamos.

	Los 100 kilos	
Superiores litoral . .	$ 5.95	
Buenos	,, 5.85	5.90
Regulares	,, 5.75	5.80
De fideos bueno a superios clase . . .	,, 7.70	7.80

MAIZ

Algo más corriente para la venta, obteniéndose estos precios:

100 kilos

Cuarentino bueno a superior, nominal.

Cuarentino regular, nominal.

Común sano y seco, a $ 4.80.

Común regular, de $ 4.65 a 4.75.

Morocho bueno a superior, nominal.

Morocho, regular, nominal.

LINO

Las ventas se realizaron entre $ 8.50 y $ 9 para consumo.

FORRAJES

El mercado sigue flojo dentro de estos precios:

Alfalfas nuevas supe.	5.—	5.20
idem buenas. . . .	4.20	4.40
Mezclas superiores. .	3.60	4.—
Idem buenas. . . .	3.00	3.30
Pasto superior. . . .	3.60	4.—
Idem bueno. . . .	2.50	3.—
Idem campo. . . .	1.60	1.80
Paja.	1.20	1.40

INDUSTRIA HARINERA

gún fábrica. . . .	,,
Harina especial, según fábrica. . . .	0.95
Id Extra.	0.85
Id 1.a id id	0.75
Id 2.a id id. . . .	0.65
Id de maíz nueva. . .	Nominal
Afrecho con bolsa, según fábrica consumo	,,
Id exportación. . . .	,,
Afrechillo, consumo, se-	,,
Granzas.	

ENTRADA DE FRUTOS Y CEREALES

Por Estación Central a N. Peus Ferrers y Compañía 590 bolsas, a P. M. Gómez y Compañía 148, a C. y Baddi 150, a Butler y Compañía 432, a P. R. Montero 246, a Viuda de Aguerre 154, a T. Viera 154, a M. Barbat y Compañía 121, a R. Branchi 356 bolsas. Total: 2352 bolsas.

Por Estación Cordón a E. Stoface 66 bolsas.

Por Vía Fluvial a Gómez y Compañía 3110 bolsas.

Maíz por Estación Cordón a Butler y Compañía 765 bolsas.

Lana a Viuda de Aguerre 12 bolsas, a L. Silvera 1, a J. Jonte 8, a T. y Lessa 4, a Pesquera y Compañía 1, a A. H. Pintos 3, a Balparda y Compañía 8, a L. Rubio 8 bolsas. Total: 42 bolsas.

Totales de varios productos

Por Estación Central a L. Silvera y Compañía 6 atados de lanares, 61 cueros vacunos secos, 1 bolsa de cerda, a J. Jonte 2 atados lanares, 43 cueros vacunos secos, 1 atado de becerro, 1 atado de cordero, a T. y Lessa 123 cueros vacunos secos, 24 cueros de becerros, a Pesquera y Compañía 63 atados de lanares, 1 cuero de potro, 2 atados de becerros, 5 bolsas de cerda, a Balparda y Compañía 6 fardos de lanares, 81 cueros vacunos secos, 1 atado de becerro.

Por Estación Central 371 cueros vacunos secos, 38 atados y 6 fardos de lanares, 1 cuero de potro, 24 cueros y 4 atados de becerros, 1 atado de varios, 8 bolsas de cerda, 56 bolsas de avena, 684 fardos de alfalfa, 1297 fardos de mezcla, 494 fardos de pasto, 1199 bolsas de afrechillo.

MOVIMIENTO MARITIMO

"GUANACO"—

Vapor argentino, procedente de Buenos Aires. Entrado el 27 de Marzo. Consignado a N. Mihanovich.

A. Zaglio Hermanos, 1722 fardos pasto.

Peluffo y Cía., 495 fardos pasto, 300 bolsas papas, 200 id id, 500 id id.

Apreda y Cía., 800 bolsas papas.

Juan Peluffo Hnos., 400 bolsas papas.

Carnelli y Cía., 300 bolsas papas, 30 id porotos.

Domingo Olarán, 150 bolsas papas.

José Panosetti, 6 tirantes hierro.

Teobaldi Roselló, 6 fardos cueros lanares súcios.

Alberto Lalanne, 4 bultos partes ascensor.

Compañía La Transatlántica, 1 cj sierras.

A. Curtiembres Maroñas, 2 barriles tainta teñir suela.

Juan Mántaras, 1 camión automóvil.

Muscetti Guichón y Cía., 10 bolsas almendras con cáscara, 10 bolsas avellanas con cáscara, 2 cjs conservas hongos.

Antonio Domino, 2 cjs conservas hongos.

Carrau y Cía., 2 cjs conservas hongos.

Provisiones para el vapor "Bantitu":

Compañía Uruguaya de Navegación, 4 bultos provisiones.

Carga del vapor "Edimburgo", procedente de Asunción. — En tránsito al extranjero:

Kropp y Cía., 5 cjs esencias petit grain.

Carga del vapor "Ediumburgo", procedente de Asunción:

Antonio Camean, 70 fardos tabaco en hoja.

Encomienda:

Masin Payret, 1 fardo ropas usadas.

Carga del vapor "Cometa", procedente de Bergen y Aalesund:

J. R. Williams, 3 fardos pez palo. 300 tambores carburo de calcio, 100 cjs bacalao.

"CIUDAD DE MONTEVIDEO"—

Vapor nacional, procedente de Buenos Aires. Entrado el 28 de Marzo. Consignado a la Compañía Uruguaya de Navegación Limitada.

Ameglio y Podestá, 315 bolsas membrillos.

Apreda y Cía., 500 bolsas papas.

Julio Morrison, 1 cj cigarrillos, 2 id id, 2 id tabaco, 10 id id, 30 id id, 2 id id.

Lorenzo Buschazzo, 5 cjs lustres para pisos, 1 id tejidos impermeables.

National City Bank, 2 cjs hilo para atar.

Pirelli S. A. Platense, 3 cjs conductores eléctricos, 1 cj artículos gima, 1 cj cajas para envases.

Rossi y Lorda, 2 cjs tacos para calzado.

Ipata y Cía., 1 cj bombas hurtidores nafta.

F. C. y Tranvías del Estado, 3 fardis mangueras goma.

Houlder Brothers C.o, 25 cuarterolas vino, 25 id id, 15|8 pipas vino.

M. Fiandra y C.o, 1 cj tejidos algodón.

Pascual Barrios, 2 esqueletos asientos para sillas.

Francisco De Pozzi, 190 bolsas membrillos.

"BREMEN"—

Paylebot nacional, procedente de Conchillas. Entrado el 28 de Marzo. Consignado a Enrique J. Vidal.

Ponce de León y Dutra, 900 bolsas trigo, 8 tambires hierro vacíos, 72 estereos leña, 1 báscula usada.

"RE VITTORIO"—

Vapor italiano, procedente de Génova. Entrado el 27 de Marzo. Consignado a Antonio Piaggio.

Banco Francés, 3 cjs chocolate cacao.

American Express, 1 cj baño mármol, 1 id estatua bronce, 1 id pileta bronce.

L. Silvestro, 1 cj resina indio.

S. Fique y Cía., 2 cjs tejidos algodón.

Dodero Hnos., 3 cjs guantes piel.

Staudt y Cía., 2 cjs tejidos algodón, 1 cj muestras.

J. A. Iglesias, 20 cjs salsa tomate.

C. y Frugoni, 5 cjs calcetines, 2 id tejidos algodón.

Banco Español, 6 bcs. queso.

Santos Rovera, 1 caj. madera.

O. Bertolli, 10 cjs, aceite oliva.

A la orden, 2 cjs. hongos secos.

TRANSITO PARA ASUNCION

Legación Italia, 1 caj. mapas.

Staudt y C.a, 200 cjs. aceite oliva.

Faggions y Co., 2 cjs. tejidos algodón.

Rod. y Carcia, 1 caj. tejidos y lana.

Guillamón Hnos., 3 cjs. tej. alg. y lana.

Gorlero Hnos., 4 cjs. tej. alg. y lana.

Vignale Hnos., 3 cjs. tej. algodón y lana.

Américo Faggi, 2 cjs. tej. algodón y lana.

J. Paternostro, 3 cjs. tej. algodón y lana.

A. y Henderson, 3 cjs. tej. alg. y lana.

C. y Zabalegui, 2 cjs. tejidos algodón.

Banco Español, 5 cjs. hilado algodón, 27 fad. id id., 11 fds. id id.

Pedro Rafecas, 16 fds. trapos piso.

Fco. Greco, 3 cjs. nefrina.

J. Rodríguez Rial, 2 cjs. tej. algodón y seda.

Pereira y C.o, 2 cjs. tej. algodón y lana.

Juan Miguel, 1 caja de tela punto algodón.

F. de Lodron, 1 caj. tej. punto seda.

Luis J. Costa, 1 caj. tejidos lana.

J. Caramel, 10 cjs. tejidos lana.

J. Paternostro, 1 caj. tej. punto lana.

Trabucati y Cía., 3 cjs. mechas algodón.

C. Pfsiff Cía., 2 cjs. toballas algodón.

Puigrós y Cía., 1 caj. medias algodón.

A. y Cerzoia, 2 cjs. medias algodón, etc.

C. Sarafino y Cía., 2 cjs. trenzas algodón.

P. Morales y ía., 100|4 vino blanco seco, 50|4 vino tinto mesa. 50 brl. vino garnacha.

VAPORES ESPERADOS EN MARZO

28 Italiano "Re Vittorio", de Génova. Agente: A. Piaggio.
28 Norteamericano "Weat Notus", de San Francisco de California Agente: Houlder Bros.

VAPORES A SALIR EN MARZO

28 Inglés "Vassari", para Nueva
va York. Agentes: Houlder Bros.
York. Agente: M. Real de Azúa.
30 Norteamericano "Montpelier", para Hamburgo. Agentes: Dorner y Bernitt.
30 Italiano "Garibaldi", para Génova. Agentes: Dodero Hermanos.

TELEGRAMAS COMERCIALES

Mercado de cereales del exterior

BUENOS AIRES, 28—Los precios de ajuste de los cereales son los siguientes:

Trigo disponible y para Abril a 12.75. Para Mayo a 13.20. Para Junio a 13.40. Para Julio a 13.60.

Maíz disponible para Abril a 8.70. Para Mayo a 8.20. Para Junio a 8.05.

Lino disponible para Abril a 20.05. Para Mayo a 20.45. Para Junio a 20.70. Para Julio a 20.95.

Avena disponible a 8.40. Para Abril a 8.50. Para Mayo a 8.75. Para Junio a 8.75.

BUENOS AIRES, 28—En la Bolsa de Cereales se han efectuado las siguientes operaciones: 680 bolsas de trigo de varias clases en Sola a 13.15, 303 bolsas a 12.90, 615 bolsas en Palermo a 13.00, 201 bolsas en el Once a 11.80, 248 bolsas a 11.50, 400 bolsas a 11.60, 270 bolsas en Buenos Aires a 12.00.

BUENOS AIRES, 28—Los precios de los cereales para exportacion son los siguientes:

Trigo barleta tipo Brasil en dársena a 12.80. Trigo para pan en dársena a 13.60. En Bahía Blanca a 12.50. Avena en Bahía Blanca a 8.10. Avena en dársena a 8.30. Lino en dársena a 19.70. Maíz amarillo en dársena a 8.50.

Bolsas extranjeras

EN LA BOLSA DE LONDRES

LONDRES, 28 — Los títulos uruguayos que se cotizan en el Stock Exchange fueron a los siguientes precios:

Deuda Consolidada, 55.00, contra 55.50 precio anterior.

Empréstito Uruguayo 5 o|o 1896, 77.00 contra 16.50 precio anterior.

Empréstito Conversión 5 o|o 1905 73.00, contra 72.00, precio anterior.

EN LA BOLSA DE PARIS

PARIS, 28—Los títulos uruguayos fueron a los siguientes precios:

Empréstito de Conversión 5 o|o 1905, 134.75, contra 133.50 precio anterior.

Bolsa de Buenos Aires

BUENOS AIRES, 28—Las operaciones efectuadas en la Bolsa son las siguientes:

Cédula Arg. Ley 8172	96.50
Idem idem, 9155, 2. .	95.50
Idem idem 3.	94.40
Idem idem 4.	94.20
Idem idem 5	93.—
Idem idem 6.	92.—
Idem idem 7.	90.80
Idem idem 8.	90.60
Idem idem 9.	90.60
Idem idem 10. . . .	90.70
Idem idem 11. . . .	91.60
Idem idem L. . . .	94.60
Crédito 1911. . . .	85.—
Idem 1905 Abril. . .	83.50
Tucumán 5 olo. . . .	40.—
Emp. 1911 (oro). . .	72.40
Pav. Semestral Ley 7091	84.60
Dda. Municipal pal. 7 olo	100.30
Bs. Aires 2 112 olo. . .	34.20
Escolar Bs. Aires. . .	82.—
Bs. Aires 6 olo. . . .	84.50
Provincia Bs. Aires. . .	51.20
San Nicolás mes. . .	39.—
Mercado de Frutos. . .	98.—
Sansinena.	113.80
Italo Arg. Eletricidad .	107.—
Banco Francés. . . .	39.80
Quebrachales mes . . .	29.—

CAMBIOS

(Especial para EL SIGLO)

NUEVA YORK, 28 — Los tipos de cambios a la clausura del mercado, fueron a los siguientes precios: Sobre Londres, 436 112 dólar por libra. Sobre París 901 cents. por franco. Sobre Milán 507 cents. por lira. Sobre Madrid, 15.90 cents. por peseta. Sobre Berlín, 30 112 cents. por marco.

Mercado de carnes

LONDRES, 28—En el mercado de Smithfield la carne vacuna enfriada se cotizó de 2 chelines y 10 peniques a 5 chelines y 6 peniques.

La carne cangelada a 3 chelines y 8 peniques.

La carne de carnero de 4 chelines a 5 chelines y 5 peniques.

La carne de cordero de 6 chelines y 8 peniques a 8 chelines y 4 peniques la libra.

Mercado de lanas

LONDRES, 28—En los remates de lanas se han vendido 11.899 fardos a los siguientes precios:

De Nueva Gales del Sur 704 fardos. Merino lavadas de 18 a 33. Cruzas lavadas de 15 a 21. Merino grasientas de 11 a 22. Cruza grasientas de 7 112 a 18.

De Victoria 650 fardos. Merino lavadas de 26 a 45 112. Cruza lavadas de 15 a 30, 112. Merino grasientas de 9 112. a 23. Cruza grasientas de 9 112 a 23.

De Australia Meridional 1723 fardos. Merino lavadas de 30 a 36 112. Cruza lavadas de 14 a 26 1|2. Merino grasientas de 8 a 20. Cruza grasientas de 7 112 a 17 112.

De Australia Occidental 1523 fardos. Merino lavadas de 29 a 34 112. Cruza lavadas de 20 a 22. Merino grasientas de 10 a 24. Cruza grasientas de 6 a 16 112.

De Tasmania 674 fardos. Cruza grasientas de 8 112 a 16 112.

De Nueva Zelandia 4863 fardos. Merino lavadas de 24 a 29 112. Cruza lavadas de 15 a 31. Merino grasientas de 8 a 16 112. Cruza grasientas de 5 a 12 112.

De Colonia del Cabo 48 fardos. Merino grasientas a 19 112. Cruza grasientas de 6 a 10 112.

GRANULOS DE CARNE INTEGRAL
SUPER ALIMENTO

Para toda clase de trabajos tipográficos dirigirse a los talleres gráficos de este diario
Economía y Prontitud
RINCON, 587 - Plaza Matriz

EL SIGLO
DIARIO de la MAÑANA
FUNDADO EN EL AÑO 1863
RINCON 585 AL 587

LOS ESTUDIOS DE MEDICINA

Hemos sabido que en el seno de las autoridades directivas de nuestra Facultad de Medicina existe el propósito de poner nuevamente en discusión el asunto hace ya bastante tiempo planteado, relacionado con el aumento del número de los años de estudio que comprende la carrera de médico en virtud de las dificultades notorias que ofrece para el estudiante el actual régimen de seis años.

Los estudiantes del aula respectiva han manifestado reiteradas veces su desagrado ante la perspectiva de ver alejarse un tramo más en el tiempo el soñado título de "doctor en Medicina y Cirujía".

Por otra parte, tanto el Consejo, como los profesores en su mayoría, sostienen que tal medida se impone como necesaria, no sólo desde el punto de vista de la regularización de los estudios y de la coordinación acertada de las materias, sino también por lo que se refiere a la adquisición de todo el inmenso caudal de conocimientos que la carrera de Medicina requiere y que no es posible, de ninguna manera, obtener en los años que el actual régimen señala.

Analicemos detenidamente las razones que por ambas partes se han aducido en lo que respecta a tan importante cuestión docente.

En primer término, es indudable que los estudios de Medicina requieren, tanto por la cantidad de asignaturas que ellos comprenden como por lo complejo y lo vasto de esta rama de la ciencia, una dedicación especial, una marcadísima atención de parte del estudiante, el cual debe, en todo momento, multiplicar al infinito sus actividades para poder hacer frente a la imperiosa exigencia de los programas y los horarios que apenas le dejan tiempo para dedicarse al estudio meditado y tranquilo.

Los progresos científicos que con tanta intensificación se han desarrollado en lo que va transcurrido de este siglo, han duplicado — y ésto no podrá negarse — la extensión de las materias relacionadas con el estudio de la Medicina, dando motivo, al mismo tiempo, a la inclusión de nuevas asignaturas en los programas de cada curso. Se ha, ido realizando así, poco a poco, una verdadera concentración de materias en cada año de estudio, lo cual resulta muy perjudicial para el alumno desde que es cosa poco menos que imposible el estudiarlas todas en tan angustioso término.

De esta manera debe producirse, necesariamente, esa serie interminable y fastidiosa de materias llamadas "condicionales" con que los estudiantes se ven obligados a pasar, casi siempre, de un curso para otro, introduciéndose así la desorganización y el desconcierto en el método propio que cada uno debe seguir, y es conveniente que siga, en el estudio. Uno de los efectos inmediatos de este sistema es el descuidar las asignaturas correspondientes, para atender a aquéllas que, por ser de cursos anteriores, tienen una prelación indiscutible y perfectamente justificada.

Se explica en esa forma el hecho de que una vez llegado el estudiante al último año de su carrera no pueda, apesar de toda su voluntad, de toda la actividad desplegada, y de su dedicación, rendir todos los exámenes que están programados. Y al fin de cuentas se necesita siempre siete años de curso para terminar la carrera.

Se ha dicho a este respecto — y este argumento tiene aparentemente una gran fuerza — que ya que las necesidades prácticas han determinado la prolongación de los estudios médicos a siete años, es mejor dejar las cosas como están, pues en esta forma quienes por su capacidad o por su inteligencia estén en condiciones de cumplir sus estudios en menos tiempo, tendrán el camino abierto para hacerlo. En cuanto al resto de los alumnos, se agrega, ya de hecho están en las condiciones en que se quiere colocarlos al aumentar los años de curso.

Debe tenerse en cuenta, sin embargo, que si en el estado actual de cosas se cumplen siete años de estudio, ello sucede en una forma completamente desordenada, sin un método preciso, sin que la sucesión de materias se efectúe regularmente, encadenadas las unas a las otras, como los más elementales principios pedagógicos lo establecen. Un alumno que entra a tercer año teniendo pendiente aún su examen de Fisiología, por ejemplo, se ve obligado a hacer las clínicas sin poseer los importantes conocimientos que aquella rama de la Medicina proporciona. Y ésto es un absurdo inconcebible; es más aún: es perder lastimosamente el tiempo.

Si tenemos en cuenta que, elevando a siete el número de años reglamentarios para el curso de la Medicina, podrían establecerse modificaciones importantes en la distribución de las materias que permitieran, entre otras mejoras, la supresión de las asignaturas "condicionales", y la práctica de cuatro años de clínicas fundamentales, en vez de tres, se vé claramente que la disposición proyectada no vendría sinó a favorecer en una forma considerable al elemento estudiantil de la Facultad de Medicina. Ella no es, como se ha creído, una nueva traba para la culminación de la carrera, sino que tiende, solamente, a regularizar, a legalizar, un estado de cosas que ya en los hechos está establecido y que es de todo punto de vista necesario para la preparación de médicos conscientes que posean el caudal de conocimientos de todo orden que se necesita para vencer las grandes dificultades y los serios problemas que presenta el ejercicio de la Medicina.

REFLEXIONES

EL HOSPITAL DE CLINICAS DE BUENOS AIRES

Algunos órganos de la prensa argentina han exteriorizado su descontento ante los hechos de diversa índole cometidos por los estudiantes de Medicina en el Hospital de Clínicas de aquella capital.

Me parece que existe una gran razón que justifica esa protesta. En cualquier lado puede tolerarse a esos buenos muchachos estudiantes que den salida a esa ansia de escandalizar que les ahoga; pero en un hospital, no.

Hospital de Clínicas, es decir, establecimiento donde va el enfermo, el afligido, el que es triste porque siente ya la vecindad de la muerte y donde va también el estudiante, el que es joven y fuerte, el que es alegre por naturaleza, porque siente como la vida corre por su organismo y tiene ante su vista toda la alborada brillante de una existencia.

Cuando yo, estudiante de Medicina también, cruzo por las mañanas la portada de nuestro viejo Maciel, llevo en el alma todo el gozo que mi juventud puede ofrecer como tributo a la vida. Volvería de nuevo a gritar como en los tiempos aquellos de mi bachillerato en que los coros de la muchachada llenaban los amplios patios de la Universidad con las notas alegres de una canción de vaudeville.

Pero recuerdo que entro al hospital. Paso por los corredores y a través de las vidrieras observo como sufren los hombres un dolor que podrán explicarme muy bien los tratados científicos, pero que yo no estoy en el derecho de juzgar porque no lo puedo comprender, porque jamás lo he sentido.

Llego junto al lecho de "mis enfermos" y al examinarlos presiento muchas veces la muerte que se acerca. Adivino tras la máscara desgraciada de sus rostros cadavéricos, a la Desesperación y la Miseria, únicas culpables de todo el derrumbe de sus energías. Y yo ante la Desesperación, la Miseria y la Muerte, me descubro con el mismo respeto con que lo hacía cuando pequeño, ante aquellas imágenes de los Templos que me enseñaban a adorar.

No ha logrado todavía el frío intenso de las salas de Disección hacerme abandonar este cascarón de sentimentalismo ingenuo que a todos nos envuelve y dentro del cual florecieron nuestros primeros sueños de muchachos.

Por eso me da lástima que vosotros, compañeros estudiantes de Facultad de Medicina de Buenos Aires, toméis tan a broma la vida en este período de vuestra carrera en el que debéis ejercitar el espíritu para vuestra humanitaria obra del mañana. Para ser un buen médico se precisa, ante todo, tener un gran corazón y el medio de llegar a ello no es, de ninguna manera, el de jugar con el ajeno dolor.

Sed alegres si queréis gozar la vida; pero, por lo menos, respetad la desgracia de esas pobres gentes que os ofrecen la miseria de sus cuerpos deformes, o anémicos, o amputados para que hagáis de ellos el pasto de vuestras personales experiencias.

¿No podéis sacrificar siquiera una de vuestras horas risueñas en pro del dolor de las generaciones presentes, cuando los enfermos de vuestro hospital hacen el sacrificio de entregaros sus huesos para que podáis ser útiles a las generaciones futuras?

Raúl Goret.

Del ambiente político

UN RUMOR

Se nos informa que el doctor Alfonso Lamas renunciaría la presidencia del Comité Pro-Candidatura del doctor Arturo Lussich para presidente de la República.

A estar a los mismos informes el doctor Lamas, consideraría que en vista de que algunos correligionarios entienden que como consejero de estado, debe abstenerse de toda acción partidaria militante, cree de su deber, mantenerse al margen.

Otros informes, concordantes con los anteriores, aseguran que elementos de figuración favorables al doctor Lussich, hacen trabajos en el sentido de disuadir al doctor Lamas de presentar renuncia.

Sobre el Liceo de Paysandú

APROPOSITO DE UNA PUBLICACION

Como un colega sanducero ha comentado las referencias que días atras publicamos en este diario con respecto a la concurrencia de estudiantes al curso de preparatorios, atribuyendo esas referencias al distinguido director del Liceo de Paysandú Señor Carlos de Jovellanos; debemos declarar, en honor a la verdad, que este señor es completamente ageno a los datos que dieron motivo a esa publicación, datos que, dicho sea de paso, no provienen tampoco de ninguna persona vinculada a aquella Institución de Enseñanza.

Los asuntos de la Penitenciaría

DEL Sr. GOMEZ FOLLE

El actual Director de la Cárcel Penitenciaría, don Juan Carlos Gómez Folle, nos remite lo siguiente:

Señor Director de EL SIGLO —De mi mayor consideración: Rogaría de su amabilidad la publicación, en el diario que dignamente dirige, de la carta siguiente que en la mañana de hoy remitiera al señor Director de "La Defensa" don Justino Jiménez de Aréchaga:

Muy señor mío: "Acabo de enterarme de una carta, a usted dirigida por el señor Juan Pedro Martínez, y aparecida en "La Defensa" de ayer, en la cual, refiriéndose a un oficio que yo enviaba al Consejo de P. de Delincuentes y Menores — que viene apareciendo en las columnas de "El Día" —, dice que pretendo hacerle cargos que se apresta a levantar.

"En esta oportunidad, debo dejar clara y precisamente sentado que por ningún concepto he querido personalizarme, de manera que debe desecharse toda idea sobre el particular. Por lo que se refiere al conocimiento que se está dando al público de esa comunicación, tengo que hacer presente que en ello nada me corresponde, y esto será bien fácil de comprobar acudiendo al diario en el cual se viene haciendo esa publicación Allí podrán afirmar, asimismo, cómo el domingo pasado, una vez enterado de lo que sucedía, me apersoné a su Dirección a objeto de entrevistarme con el doctor Ghigliani, no pudiendo hacerlo por no encontrarse presente, y expresando al redactor señor Uturvide tuviera a bien comunicar a aquél que le rogaba suspendiera esa publicación. Mi pedido respondía, únicamente, a que la citada nota aun no había sido tomada en consideración amplia por el Consejo y su conocimiento prematuro me creaba una situación especial frente al personal de quien me vi obligado a hablar extensamente a la Superioridad, así como podía extraviarse la opinión pública que pudiera creer en otros intereses que no fueran los que deben mover a todo funcionario honesto al puntualizar extensamente la mala situación de la Penitenciaría, señalándolo ante el Consejo de P. de Delincuentes y Menores. Y estimo que esa era la única actitud que debe asumir el Director de un instituto que cuida de su reputación y no acepta como bueno lo que se entrega, cuando su silencio puede significar una complicidad que no tiene por que reconocer.

En cuanto al ofrecimiento que hace el señor Martínez de demostrar la falsedad de dichas imputaciones me cabe la satisfacción de expresar que estoy dispuesto a mantener lo dicho—fiel expresión de la verdad, así como que me encuentro en condiciones de ampliar cuanto afirmara, y de documentar lo precisamente en los casos que fuere menester.

Comprendo que puede ser molesto, y hasta doloroso, por muchas razones, el conocimiento público de estas cuestiones administrativas. Pero, ya que ello ha sucedido a pesar mio y dado que no estoy acostumbrado a desconocer las responsabilidades que me corresponden en el ejercicio de los cargos que la Superioridad me confía, puedo decir que no es sin los mayores fundamentos, y sin la seguridad de cuanto afirmara, que me he dirigido a la Superioridad en los términos ya conocidos y que estoy dispuesto a señalar aun todo lo que fuere indispensable, como comprobación ilevantable de cuanto expresara en buen cumplimiento de mi deber".

Al agradecer al señor Director de EL SIGLO la hospitalidad que le solicito, me es grato saludarlo con mi más distinguida consideración.

Juan C. Gómez Folle.

LA JEFATURA DE SORIANO

COMPOSICION DE LA TERNA

El Consejo Nacional de Administración ha resuelto destinar la sesión extraordinaria del jueves próximo a la composición de la terna de personas, entre las cuales deba nombrar el Presidente de la República el Jefe de Policía del Departamento de Soriano.

Es seguro que en la terna figurarán el coronel Juan A. Pirán y el Sr. Rogelio C. Dufour, no conociéndose todavía con exactitud el nombre del otro ciudadano que debe integrarla. Como es del dominio público, la Jefatura de Soriano se encuentra vacante desde los primeros días del mes en curso por renuncia del señor Francisco S. Bruno, que la desempeñaba.

El Sr. W. O. Carey

SU PARTIDA PARA ESTADOS UNIDOS

El 1.o del entrante Abril parte para Norte América el señor W. A. Carey, secretario de la importante firma industrial Compañía Uruguaya de Cemento Portland.

El señor Carey va en uso de un merecido descanso a sus tareas aprovechando este intervalo para visitar su patria de la que falta desde hace algún tiempo.

Su actuación en las importantes tareas industriales que le son confiadas ha sido siempre fecunda en resultados y ha sabido con inteligencia y caballerosidad hacerse acreedor al general aprecio de todos los que han tenido y tienen relaciones comerciales con la Compañía Uruguaya de C. P.

Deseamos al distinguido viajero las mayores felicidades.

Nombramiento de 2.o jefe

El Teniente Coronel Manuel Troncoso que prestaba servicios en el Estado Mayor General del Ejército pasó con fecha de ayer a desempeñar el cargo de 2.o jefe del atallón 5.o de Infantería destacado en la ciudad del Salto.

Un buen nombramiento

EN LA PENINTENCIARIA

En la sesión de ayer el Consejo Nacional de Administración designó secretario de la Cárcel Penitenciaría a nuestro estimado compañero de tareas señor Carlos Ferrando.

Aun cuando se pudiese creer que el elogio de Ferrando lo inspira un sentimiento afectuoso no podemos dejar pasar la oportunidad de decir que esa designación ha recaído. — como así lo entendió la Dirección interina de la Penitenciaría — en un funcionario que la Cárcel Correccional dió pruebas acabadas de sus capacidades de funcionario inteligente y activo.

El señor Gómez Folle ha sabido elegir un colaborador eficacísimo en la pesada tarea de reorganizción del instituto que dirige pues Carlos Ferrando es de los empleados que se compenetra de la misión que se le encarga y es esto todo lo que es dable exigir a los funcionarios que saben hacer honor al cargo que desempeñan.

Conversando con nuestro Ministro en la Asunción

Distintos aspectos de la vida próspera del Paraguay

Interesantes manifestaciones del doctor Fernández Saldaña

Próximo a partir para la ciudad guaraní, ante cuyo gobierno hermano ha sido acreditado Ministro Plenipotenciario del Uruguay, conversamos ayer con el Dr. José María Fernández Saldaña, ilustrado y cultísimo compatriota, que siente por el Paraguay un hondo afecto, que no puede disimularlo cuando habla de sus cosas y de sus hombres, y que nosotros, en una perfecta solidaridad con esos sentimientos, tenemos la suerte de traducir gracias a la gentileza de dicho compatriota, que defirió de inmediato, amablemente, a nuestros propósitos de reportarle, haciéndonos así las interesantes manifestaciones que siguen:

Cómo progresa la Asunción

—Yo encontré a la Asunción muy cambiada,—refiriéndose el doctor Fernández Saldaña a su reciente estada en aquella ciudad. Por lo pronto la ciudad está abierta, definitivamente comunicada con el Jardín Botánico, con lo cual ha conseguido tener un paseo admirable, favorecido por la vegetación tropical y por la situación excepcional a orillas del río. Otra cosa excepcional ha encontrado la Asunción en lo que se relaciona con ese paseo: es el Director del mismo, señor Fibris, — enamorado de su obra, trabajador infatigable y que verdaderamente es capaz de hacer un gran Parque moderno en aquella vieja posesión de la familia López, de donde se domina un panorama de la capital, con fondo de poniente, que no me aburría de ver cuantas veces me era posible.

—. . . ?

—Hay mucha edificación nueva y buena; mucha extensión de barrios sub-urbanos. La Plaza Uruguaya, digna de cualquier capital; el nuevo edificio del Mercado, habilitado. Ultimamente se acaba de inaugurar un Monumento en bronce, recordatorio de los héroes de la guerra contra la triple alianza.

La Escuela de Artigas

—¿Allí cerca está la Escuela de Artigas?

—Justamente: está a la entrada, a la izquierda, al final mismo de la Avenida Venezuela, que es la que liga, en línea recta, en una carrera de 20 minutos de automóvil, el Jardín a la Capital. La carretera recién está concluída.

—¿Y la Escuela está concluida también?

—Se está terminando de techar. Se hace con un poco de lentitud, pero se hace con estricta sujeción al plano, cuidándose hasta de los menores detalles. Hay allí un sobrestante uruguayo, de una escrupulosidad perfecta.

—La población escolar es numerosa en ese paraje?

—Es bastante. Todo aquel núcleo de la Trinidad está poblado. Pero los uruguayos de la Asunción quieren enviar sus hijos a la Escuela uruguaya,—con mucha razón, por otro lado,—y para eso, a iniciativa de nuestro Consul General, don Agustín Carrón, hemos de ver el modo de adquirir y mantener un ómnibus-automóvil para efectuar el servicio de conducción de esos chicos. Me parece que se ha de lograr y, en el peor de los casos, no dudo que aquí, en los círculos administrativos que corresponda, ha de complementarse el esfuerzo de la gente de allá, si es necesario.

La colonia uruguaya

—De manera que es muy numerosa la colonia uruguaya en la ciudad asunceña?

—Sí señor. Es numerosa, trabajadora.—y no creo necesario ponderar las cualidades de nuestros compatriotas en el extranjero—y destacada mucha de ella en los círculos del alto comercio, de la industria y en los centros ganaderos, acreditados por su iniciativa y por su espíritu de lucha.

Nuestro Cónsul General

Además los uruguayos tenemos allí, desde hace años, un Cónsul General, el señor Agustín Carrón, que recién he mencionado, que es un funcionario modelo, cualquiera que sea el punto de vista de que se considere, cuya actividad infatigablee está siempre y en toda esfera al servicio del país. Esto, que yo lo sabía de tiempo, he podido apreciarlo mejor — adelantarlo, diré—en esta estada de que regreso.

PLAN DE TRABAJO MINISTERIAL

—¿Tiene algún plan de trabajo para este invierno, señor Ministro, época en que, según entendemos, es de una mayor actividad en aquel país?

—Efectivamente. Como ya dije a algunos amigos paraguayos, tengo mira de hacer un ciclo de conferencias, que si es posible se extenderá a las ciudades del interior, como Villa Rica, la capital norteña Concepción y a Pilar, donde hay un interesante núcleo de orientales. He de encontrar temas que tengan antigencia no sólo del punto de vista meramente intelectual y especulativo, sino mismo relacionados con los permanentes intereses de nuestro país.

CORDIALIDAD PARAGUAYA

—. . . . . . ?

—Noté en el Paraguay el mismo permanente espíritu de cariño orientado hacia nosotros: el mismo deseo de volver, en lo posible, a acrecentar aquella relación comercial, que fué clásica, entre Asunción y Montevideo y que ahora ha resucitado con la iniciativa del Presidente Brum de crear las zonas francas industriales en la República.

SEDE DE LA LEGACION

—¿Qué hay de cierto sobre adquisición de una casa para la Legación?

—Es un proyecto acariciado de antiguo, pero que, como todos los proyectos que deben ser financieros, no es de resolución fácil. Por lo pronto la Legación estará instalada en un amplio y moderno edificio de la calle 14 de Julio y Caballero, en el corazón de la capital. Más adelante puede ser que, según se ha hecho en Río Janeiro y Buenos Aires, se logre tener una sede estable allí también.

—. . . . ?

—Puedo tener la certeza de que hay muchas quintas en los alrededores que pueden figurar, sin desmedro, al lado del palacete de la Rua Carvalho Monteiro, en Río Janeiro, y casas en la ciudad semejantes a la de la calle Las Heras, de Buenos Aires.

CONSEJO N. DE ADMINISTRACION

SESION DE AYER

ASUNTOS ENTRADOS

—La Cámara de Representantes da cuenta de que ha integrado su Comisión de Cuentas, con los señores Amighetti, Costa y García Selgas.

—De la Comisión de Fomento de Colonia Estrella: solicitando construcción de una línea ferroviaria.

—Del Concejo Departamental de Canelones: sobre percepción del impuesto de pesas y medidas, haciéndose cargo de su remisión y recaudación.

—De la Presidencia de la República: solicitando opinión sobre el convenio de exportación de alcaloides, con Inglaterra.

SOBRE CONSULTAS DE LOS MUNICIPIOS

Con el ministro de Instrucción Pública se entra a tratar una consulta del Concejo Departamental de Minas, sobre procedimientos para evitar defraudaciones en el cobro de los derechos de abasto.

El doctor Vásquez Acevedo desea saber si el Consejo Nacional puede evacuar esas consultas de los municipios.

El doctor Mezzera recuerda como antecedente ilustrativo el pedido de supresón de los concejos auxiliares de San José, formulado hace algún tiempo, y resuelto por decreto del Consejo, fecha 29 de noviembre de 1921.

Después de un cambio de ideas, el doctor Berro propone la reconsideración de este decreto, visto que algunos consejeros entienden que la rama colegiada de Ejecutivo no tiene obligación de resolver esa clase de asuntos.

El doctor Areco propone que se reaccione desde ya, no evacuando la consulta de Minas. El ministro entiende que puede ser aprobado el procedimiento de aquel municipio, sin perjuicio de reconsiderarlo más tarde.

Así se resuelve.

SOBRE UN CASO DE DIVORCIO

A una larga discusión jurídico doctrinaria, da lugar una resolución del Ministerio que declara no corresponde el pago del impuesto universitario a la escritura de partición de bienes que pertenecieron a la sociedad conyugal de doña Dionisia Cruz y coronel A. Foglia Pérez.

El doctor Arena sostiene que el pago corresponde, sobre todo por tratarse de un gravamen destinado a la Universidad. Igual opinión manifiesta el doctor Vásquez Acevedo.

El ministro entiende que no, alegando que se trata de un caso de simple cesación de condominio, en la cual corresponde a cada ex cónyuge lo suyo. Explica las leyes pertinentes, una de ellas, de 1919, que aclara el asunto.

Resulta, sin embargo, que el fiscal de gobierno cree que esas particiones deben ser gravadas aunque no haya transpaso de dominio.

Al final de la larga discusión, triunfó el ministro. Votaron a favor de su tesis los señores Campisteguy, Berro, Lamas, Areco y Viera.

38 ASUNTOS

Después queda aprobada la relación del día, constituída por 38 asuntos del M. de Instrucción Pública.

DELEGADOS A UN CONGRESO

Fuera de relación, el ministro somete a consideración del Consejo el nombramiento de delegados al próximo Congreso de Historia de Río Janero, doctores Carlos Travieso y José Salgado.

Se aprueba.

EN LA O. DE REGISTRO CIVIL

Da cuenta el ministro, de que el exceso de trabajo en la Oficina de Registro Civil, hace indispensable, además del acordado aumento de tareas del personal efectivo, el alistamiento de seis auxiliares más.

Concedido y adosado al rubro de gastos electorales.

MAS AUXILIARES

La Junta Electoral de Montevideo insiste en que necesita 30 auxiliares en vez de 20 que le concedieron. Aduce quejas de los clubs políticos por retardo de asuntos, etc.

Quedan otorgados.

COMISIONES QUE ESTARIAN DE MAS

El ministro se refiere a que en la Comisión de Alquileres figuran cuatro técnicos: dos del M. de Obras y dos del M. de Hacienda. Resulta que no pueden desempeñar su doble cargo y la C. de Alquileres pide que los alivien.

El señor Sosa opónese. Cree que esos técnicos son necesarios en sus oficinas, más que en la C. de Alquileres, que no puede hacer cosa útil, debido a que se le ha encomendado la observancia de una ley incompleta, que debiera ser derogada o modificada. Cita el ejemplo de alquileres que han subido en vez de bajar, después de sancionada esa ley.

El doctor Campisteguy, de acuerdo. Y añade que en igual caso encuéntrase la ley de subsistencias. Sin embargo cree que lo de los técnicos debiera ser consultado, entre los ministros de Instrucción, Obras y Hacienda.

Así se resuelve.

ASI SE ECONOMISA

La C. de Alquileres de Paysandú pide 30 pesos para gastos. Que informe más claramente.

OTRA DE ALQUILERES

La C. de A. de Montevideo da cuenta de que el director de la O. de Avaluaciones, donde funciona, le pone trabas, le niega personal, etc.

Que el señor ministro observe al señor director el cumplimiento de sus deberes respecto a la C. de Alquileres.

JEFATURA DE SORIANO

Pasado mañana, jueves, el Consejo propondrá la terna para la Jefatura de Policía de Soriano.

CONVENIOS UNIVERSITARIOS

Queda aprobado el convenio sobre reciprocidad de títulos y estudios universitarios, con el gobierno de Colombia.

HASTA MAÑANA

Varios asuntos fuera de relación del M. de Instrucción Pública, quedan para una sesión de mañana a las 15 horas.

CALCULO DE RECURSOS

Con el ministro de Hacienda y el contador general de la Nación se continúa el estudio del cálculo de recursos del nuevo presupuesto general.

MOVIMIENTO POLITICO

PARTIDO SOCIALISTA

Comité Ejecutivo — El viernes próximo celebrará sesión, el Comité Ejecutivo del Partido Socialista, en el local de la Casa del Partido.

Conferencia seccional — Para la semana próxima se organiza la tercera conferencia seccional al aire libre, que en la zona de la Unión y Maroñas viene organizando el centro de aquel paraje. En oportunidad se designarán los oradores y el día de la conferencia.

Comité Electoral Central — Sesiona el jueves próximo en el local de los Centros de la 6.a y 7.a.

Subcomité Electoral de las secciones 10.a y 11.a — Sesiona este Subcomité el viernes próximo en el local de la Casa del Pueblo de la Unión y Maroñas.

Centrol Germinal — Se reune el Comité Administrativo el viernes próximo en el local del diario "El Sol".

LOS RIVERISTAS

Elecciones partidarias — Se efectuaron las elecciones partidarias en la 10.a sección resultando electos para componer el Comité E. Seccional los señores:

Doctor Eugenio J. Lagarmilla, doctor Martín Suárez, don Fermín Hontou, coronel Pedro Quintana, coronel Juan J. Rovira, Juan C. Ipuche, Francisco Barilari, Luis Gadea, Mario Gardini (hijo), Juan J. Perera, teniente coronel Aniceto Graceras, teniente coronel José ey, Samuel Kellogg, Albérico A. Habegger, capitán Ramón Tabárez, Alberto de San Vicente, René Peyron, Nicolás Tircornia, Samuel Kellogg, Joaquín Suárez, Raúl Burgueño, Evangelino Bonilla, Luis Kellogg, Zenón de León, Federico Kellogg, Jacinto Tabárez, Ricardo Kellogg, Sigifredo Rodríguez, Agustín Tabáres, Carlos Macchó, Fructuoso Rivera Peluffo, Francisco G. Acosta, Luis Somma, Martín González, Ricardo Somma, Julio César Bonora, Aniceto Ardaus, Eusebio Hernández, Ricardo F. Parada, Beltrán ey, Luis B. Zabala, Cándido Rey, T. Castro, Belisario Etchegaray, Natalio Pastorino, Mauricio Suárez, Francisco M. Graceras, Fabián J. Gadea, Vicente Rey, Alberto Durañona.

LOS BATLLISTAS

La fórmula Serrato-Sosa-De María — Comienza a adquirir una resonancia de entusiasmo propicio entre la fracción colorada batllista del país, la fórmula de candidatura propuesta por el señor Batlle y Ordóñez en la Convención N. de su Partido. Diariamente se celebran reuniones en la redacción de "El Día", órgano del batllismo, en las cuales intervienen elementos de relieve y prestigio dentro de dicha colectividad política que concurren a cambiar ideas con el señor Batlle acerca de su fórmula de candidatos. Además la mayoría de los Comités Seccionales de la Capital, así como algunas autoridades partidarias de campaña, se han adherido a los candidatos batllistas.

Originándose, con tal motivo, una intensa actividad en las filas políticas del batllismo.

Comisión Nacional — En la sesión efectuada por esta Comisión se trató extensamente sobre la integración de la Comisión recientemente electa, discutiéndose acerca de lo que precept sobre el particular la Carta O gánica. Intervinieron en el deb te los señores delegados Ghigli ni, Naranclo, Batlle y Ordóñez otros.

Resolviéndose por último, tar la siguiente moción del Naranclo: "Para que la Comisi Nacional recientemente elect sea integrada con los element que constituían la anterior qu no hayan sido reemplazados". También se votó otra moción d señor Naranclo, que resultó afi mativa, para que se fije el d 22 de Abril para las eleccion del Comité Ejecutivo.

En Artigas — Se llevó a cab en el departamento de Artigas en lugar denominado Gomenzor una asamblea partidaria bajo l auspicios de las seccionales 7 y 8.a. Ante una concurrencia n merosa hicieron uso de la pal bra los señores Corná, Meir V lázquez, Edmundo Castillo, Bianchi, Silva Serrano y otros.

En Soriano — El 2 de Ab próximo se realizará en Cardon una importante asamblea color da batllista organizada por Club "José Batlle y Ordóñez".

LOS RADICALES

En el Salto — La fracción co lorada radical del Salto desarro lla intensas actividades en preparación de su contingente cívico. Según noticias reciente se han instalado dos nuevas en tidades seccionales siendo ella los clubs denominados "Genera Feliciano Vieta" y "Joaquín Suá rez". Además, su esfuerzo es no torio en las actuales inscripcio nes donde acusa u porcentaje mayor que las otras fracciones coloradas.

Comisión Departamental—Hoy se reunen los miembros de esta Comisión Colorada Radical con el propósito de considerar importantes asuntos partidarios.

LOS NACIONALISTAS

Candidaturas Lussich-Martínez —Como venimos noticiando a nuestros lectores continúa con entusiasmo renovado la adhesión de gran parte del partido nacionalista a esta fórmula proclamada. El movimiento se evidencia tanto en Montevideo, donde se han fundado varios Comités de propaganda como los de la 5.a, 7.a y 10.a sección así como un Comité Departamental Pro candidatura Lussich-Martínez bajo la presidencia del doctor A. García Morales; como en campaña donde se efectúan asambleas y se forman también Comités Departamentales.

Hoy consignamos el anuncio de una importante asamblea que se efectuará en Durazno el 2 de Abril próximo con los fines indicados. El lugar de este acto será el paraje denominado Barra de San José en la 13.a sección. De Montevideo han prometido concurrir los candidatos proclamados doctores Lussich y Martínez y además los señores Amador Sánchez, Carlos Roxlo, Basilio Muñoz y Alfonso Lamas.

La asamblea de San Ramón — Ha constituído un éxito la asamblea nacionalista de San Ramón a la que concurrieron los señores Luis A. de Herrera, Carlos Roxlo, Arturo Puig, S. Irureta Goyena y otras personalidades partidarias.

Un representante de la intelectualidad española

RAFAEL MARQUINA

Conforme habíamos venido anunciando llegó ayer de mañana a nuestro puerto a bordo del vapor transatlántico español "Reina Victoria Eugenia" y de paso para Buenos Aires, el conocido periodista y literato catalán Rafael Marquina.

Marquina no es para nosotros ningún desconocido: hace unos años — él era muy joven aún — vino como Secretario de la Compañía Guerero-Díaz de Mendoza, y asistió al éxito deslumbrante y pocas veces igualado que aquí produjo el estreno de la obra de su ilustre hermano don Eduardo "En Flandes se ha puesto el Sol". Después todos los que nos interesamos por las manifestaciones excelsas del arte y de la buena y sana literatura hemos ido siguiendo con placer su obra de escritor y periodista. En la "Veu de Catalunya" el tradicional y benemérito órgano del regionalismo catalán, en "El Sol" de Madrid y en infinidad de diarios y revistas españolas y extranjeras, sus artículos y comentarios políticos, sociológicos, artísticos y literarios, han demostrado palpablemente la profundidad y amplitud de ideas que posee y como si ese continuo batallar de la prensa, ese trabajo rudo de periodista nada significasen para su complexión de hombre de lucha y esfuerzo, también ha desarrollado en la política española sus actividades, habiendo ocupado altos cargos, entre ellos el de Sub-secretario de Instrucción Pública durante el gobierno de Concentración nacional presidido por Maura y surgido a raíz de la conflagración europea y actualmente ocupa la secretaría de confianza del leader regionalista señor Cambo.

Por el amor de Cataluña cifra Marquina todo el fuego de su palabra y la energía varonil de su espíritu. Es el suyo un patriotismo que no tiene nada de patriotería: sereno, serio, grave, generoso y aspirando a una patria universal. Como poeta canta con voz fuerte su aspiración hacia la Cataluña de mañana: como catalán ama su tierra queriendo a su vez dar las manos a los otros hijos de Iberia, sin pensar en diferenciaciones irreductibles.

Marquina, conoce como nadie la lengua castellana de la que bien puede decirse es un renovador. Su maestría y originalidad en el arte de adaptar a ella las más grandes obras clásicas catalanas le han dado fama de traductor insuperado.

Eugenio D' Ors al publicar su magistral glosa "La ben Plantada" la consideraba intraducible, declarando en una de sus primeras ediciones que él se inclinaria reverente ante quien lle-

El distinguido literato en pose para EL SIGLO.—De izquierda a derecha (sentados) los señores Eduardo Fabini, Rafael Marquina, Carlos Cantú y Héctor Gandós—De pie el señor J. A. Torrents, Secretario de Redacción de este diario.

EL SIGLO

TARIFA DE SUSCRIPCIONES

Capital é Interior

Por un mes . . .	$ 1.00
" 6 " . . .	" 5.50
" 12 " . . .	" 10.00
Ejemplar del día .	" 0.04
Atrasado del mes	" 0.20

Argentina, Chile, Paraguay, Perú, Ecuador, Bolivia y Colombia

Por 3 meses . . .	$ 3.00
" 6 " . . .	" 8.50

Brasil, Méjico, Europa y Norte América

Por 3 meses . . .	$ 4.50
" 6 " . . .	" 8.50
" 12 " . . .	" 15.00

EL SIGLO será enviado directamente a toda persona que lo solicitare, siempre que acompañe, adelantado, el importe de la suscripción, de acuerdo con la tarifa que corresponde.

El importe de las suscripciones puede ser enviado por las Sucursales del Banco de la República, por giro o en estampillas de Correo.

Toda correspondencia debe ser dirigida a la Administración.

—El Administrador.

Agentes de avisos en Europa— L. Mayence y Cia., 8, Rue Tronchet 9, París.

Agente y corresponsal especial en Londres — South American Press Ltd. 101 Fleet Street, London, E. E. 4.

Agente en Norte América—The S. C. BeckwithSpecial Agency, Word Bulding, Nueva York.

vase a término tamaña empresa, que de tal puede llamarse, dar forma castellana, al clásico catalán, permítasenos decir helenizado, en que Xenius la escribió. No obstante Marquina la tradujo, y su versión conserva en castellano, la misma galanura y espontaneidad de lenguaje del texto primitivo, y ante Marquina se inclinó reverente el gran filósofo novecentista.

El señor Marquina tuvo ayer de mañana la gentileza de visitar "EL SIGLO" y nos explicó los motivos de su nueva visita al Plata.

El M. de Instrucción Pública de España le ha confiado la misión oficial de estudiar la organización de la enseñanza en las repúblicas de Sud América, informando acerca de planes de estudio, regímenes docentes, administración universitaria y demás detalles de tan vasto problema. Al mismo tiempo el señor Marquina trae el encargo de preparar, por cuenta del gran diario madrileño "El Sol", la propaganda difusiva de una gran edición americana de aquel rotativo. Esa edición, que será semanal y especialmente dedicada a los países de la América española, sintetizará la información periodística, en forma que permita conocer con los posibles detalles, lo más importante que cada semana ocurra en España.

Tiene también la misión de encaminar los negocios de la gran empresa barcelonesa "Editorial Catalana".

Piensa el Sr. Marquina permanecer cinco meses en Buenos Aires, viniendo luego a Montevideo, donde pasará otros dos meses, ofreciéndonos una serie de interesantes conferencias entre ellas una destinada a España.

Marquina es un entusiasta nuestro: ayer recorriendo la ciudad en un rápido paseo — que para más no daba la premura del tiempo — se nos declaró encantado del progreso edilicio de Montevideo. Nuestros playas le cautivaron y al despedirse de nosotros, a bordo del "Victoria Eugenia" nos dijo un "hasta pronto" con voz en la que parecía reflejarse algo así como un comienzo de añoranza, del ambiente nuestro, que el bien conoce y que tan grato le es.

Restános tan solo formular un deseo: que su ausencia sea lo más breve posible y que su estadía en tierra americana le sea propicia.

Monumentos de regalo para Brasil

Los telegramas de Norte América nos han enterado de que uno de los ministros de Estado patrocina el proyecto de regalar un monumento al Brasil, con motivo del próximo centenario de la independencia, monumento que testifique la admistad yanqui-brasileña tan intensa.

Al mismo tiempo el gobierno de Chile ha adoptado la resolución de obsequiar a la República del Amazonas un monumento conmemorativo destinado a ser descubierto durante las fiestas con que se celebrará el susodicho centenario.

Esta resolución está, en vías de realizarse dentro de poco, gracias a la generosidad de la escultora chilena señora Rebeca Matte de Iñiguez quien en un rasgo patriótico, obsequió al gobierno la maquette de su hermosa escultura "Los Aviadores" celebrada por la crítica como una de las más inspiradas obras de la dama citada.

La fundición del monumento se verificará por cuenta del gobierno, en los mismos talleres de Florencia, donde fué fundido el de los "Héroes de la Concepción". Una vez lista la obra, se la embarcará con destino a Río Janeiro, a fin de proceder a su inauguración como uno de los números de las fiestas centenarias.

Con el fin de vigilar personalmente el vaciamiento del bronce del monumento, la señora Rebeca Matte de Iñiguez se ha trasladado desde Zurich, donde se hallaba reposando, a Florencia.

Lo que se vió del eclipse ayer de mañana

ASPECTOS DEL ECLIPSE

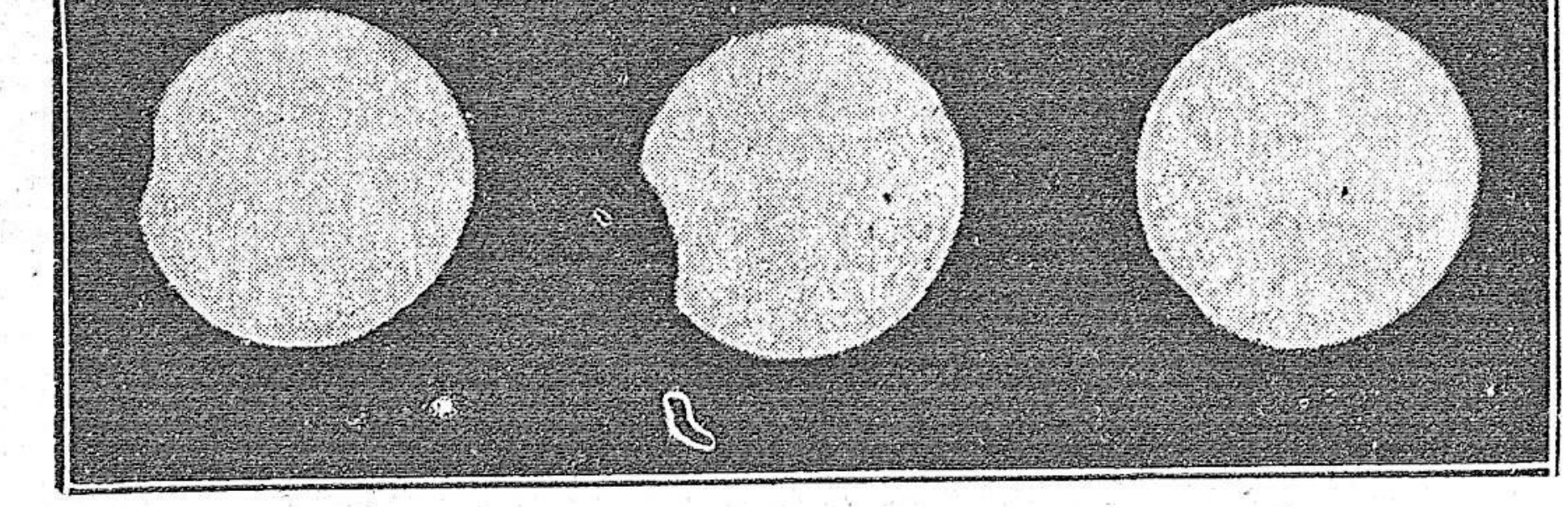

A las 6 y 45 — A las 7 y 13 — A las 7 y 40

Alrededor de la hora calculada para los coordenados del Instituto Meteorológico Nacional, se produjo ayer de mañana el eclipse parcial de sol. El primer contacto calculado por el señor Pérez Sánchez, debía tener lugar a las 6.38.24. En ese momento una nube impide la observación, pero a las 6.38 no se había realizado y a las 6.39 el contacto estaba muy avanzado.

El último contacto fué calculado a las 7.51.30, se observó a las 7.51.10, de manera que se adelantó en 20 segundos a lo calculado.

Las observaciones generales han revestido poco interés pues las zonas de contacto han sido muy débiles.

El análisis espectral denunció fuerte actividad de hidrógeno y helio. Las observaciones de horas 6.20 a 6.40, fueron dificultadas en parte por la presencia de vapores de sodio. A las 6 horas habían cesado las descargas atmosféricas silenciosas que se venían sucediendo desde ayer.

CRONICA PARLAMENTARIA

Cámara de Senadores

LA INTERPELACION OTERO— PAGO DE UNA DEUDA

La Cámara de Senadores sesionó ayer presidida por el doctor Espalter.

Asistían al acto, los señores senadores Cima, Zeballos y Maguna, Toscano, Otero, Arias, Mendivil, Abellá y Escobar, Sterling, Narancio, Martínez y Jiménez de Aréchaga, el consejero Sosa y el ministro de Obras Públicas, señor Calcagno.

Se dió cuenta de los siguientes

ASUNTOS ENTRADOS

La Cámara de Representantes comunica haber elegido para integrar la Comisión de Cuentas del Poder Legislativo, a los señores Representantes don Simón B. Amighetti, Don Vicente F. Costa y don Gilberto García Selgas. — Téngase presente y archívese.

—María Pontalet de Routin, solicita devolución de antecedentes. — Entréguense por Secretaría previo recibo.

—La Asociación de Jubilados y Pensionistas Civiles presenta una exposición de motivos a fin de ser tenida en cuenta al tratarse el Proyecto de Ley que acuerda plazo para acojerse a los beneficios de las Leyes de Jubilaciones y Pensiones Civiles. —A sus antecedentes.

—El Consejo Nacional de Administración remite un mensaje por el que trasmite el petitorio de la Junta Electoral de Minas; para proceder a la destitución del Pro-Secretario de dicha Junta Electoral y eleva a la vez todos los antecedentes que se relacionan con el referido asunto. —A la Comisin de Legislación.

LA SEDE PARA EL MINISTERIO DEL INTERIOR

Por moción del doctor Narancio, se trató y sancionó sobre tablas el proyecto que refuerce con la suma de $ 23.690, el rubro leyes dictadas, para pagar la primera anualidad y los intereses correspondientes, de la operación realizada por ley de 22 de Febrero de 1921, a fin de adquirir un edificio para sede del Ministerio del Interior.

EN LA ORDEN DEL DIA LA INTERPELACION

Enseguida se entró a la orden del día, terminando el doctor Otero su exposición sobre las obras del puerto, respecto a las cuales desea oir los informes del ministro de Obras Públicas.

HABLA EL MINISTRO

Concedida, después, la palabra al ministro, este empezó declarando que, aunque ya lo hubiera hecho el señor Consejero Sosa, él también quedía dejar constancia de su extrañeza ante el cambio de frente del doctor Otero, quien después de prestar su apoyo al proyecto o silenciar sus defectos, ahora lo combate, asaltado por preocupaciones respecto a las obras que se construirán.

A continuación dió lectura a las opiniones que el doctor Jacobo Varela expuso, siendo ministro, sobre las obras ampliatorias del puerto, cuya ejecución, se tiene proyectada hace unos diez años. Citó, además, los nombres de varios conocidos técnicos que han formulado juicios favorables respecto a la construcción de la dársena fluvial, en el paraje donde la ha proyectado la Comisión Financiera del Puerto. También hizo notar, citando nombres, que otros técnicos especializados presentaron proyectos de construcción de esa obra, coincidiendo todos en la ubicación que ha pensado darsele.

Frente a estas autorizadas opiniones de técnicos nacionales y extranjeros, dijo, la del doctor Otero aparece aislado o casi aislada de todo apoyo técnico.

Más adelante hizo una extensa relación de las modificaciones a introducirse en el puerto, para darle mayor amplitud a las operaciones de atraque de las embarcaciones fluviales, estallando minuciosamente los trabajos que han de efecutarse. El ministro considera a estas obras, de gran importancia, de carácter impostergable y de amplia seguridad técnica.

Sostuvo que cualquier proyecto que pudiera presentarse para la construcción de la dársena fluvial, tendría que ser, necesariamente, análogo al que el doctor Otero combate, pues no existe otra circunstancia decisiva, que la conveniencia de utilizar la restinga San José, como base de la nueva dársena, entre otras razones porque allí no puede obtenerse una profundidad mayor de siete metros, y por lo tanto no puede servir para el atraque de los buques de ultramar y sí para el de los vapores fluviales. Se utilizará, en esa forma, el espacio de agua que queda al Oeste del Muelle A. en el antepuerto, hoy abandonado por no tener aplicación.

Pasando, después, a ocuparse de la forma que ha de darse a la dársena fluvial, punto que también ha combatido el doctor Otero, sostuvo que ella era el resultado de estudios técnicos precisos e invariables en tales casos, y que las condiciones propuestas por el doctor Otero, la obra adolecería de defectos, subsanables sí, pero que no existen en el proyecto sancionado.

En resumen, cree el ministro de Obras Públicas, que planteadas las cosas en los términos ya conocidos, no existen los errores, y equivocaciones que suponía destacar el senador interpelante. Con este motivo, enumeró lo que a su juicio son errores del doctor Otero.

Terminó sosteniendo que el plan formulado y sancionado. para la ubicación y construcción de la dársena fluvial es el más aceptable, pero no veía inconveniente en admitir que los pormenores de la obra sean estudiado por el Consejo de Obras Públicas.

REPLICA DEL SENADOR INTERPELANTE

Contrareplicó el doctor Otero, citando, para reafirmar su oposición al proyecto de ubicar la rársena fluvial en el punto que se ha indicado, un documento suscripto por el ingeniero Kummer, con fecha 20 de Enero de 1905, en el que este ingeniero de la empresa constructora del puerto declara que la parte Oeste del muelle A., utilizada para otras obras, desvirtúa el proyecto original, pero recomienda, no obstante, que la utilización de esa parte Oeste del muelle A subsanaría en parte el error cometido" al fijarse el sitio del muro de abrigo".

La primera parte de este informe, lo induce a creer que se va a modificar fundamentalmente, como ya lo ha dicho, el primitivo plan del puerto.

Una interrupción del señor Sosa, provocó, en este momento, un animado diálogado, en el que tomaron parte varios senadores, además del interpelante y el señor Calcagno, y en esto quedó sin número el Senado, levantándose la sesión.

Cámara de Representantes

LABOR DE COMISIONES

Bajo la presidencia del señor Italo Perotti, y con la asistencia de los señores Orlando Pedragosa Sierra, Juan Ramasso Gilberto García Selgas y César Rossi, se reunió ayer la Comisión de Fomento de la Cámara de Diputados. Se acordó pasar a estudio del señor Francisco J. Ros, el proyecto presentado por el señor Rogelio V. Mendiondo, sobre construcción de obras de abrigo en el Puerto de la Colonia.

Al señor Perotti, el proyecto del señor Mier Velázquez, sobre instalación de molinos harineros en la Villa de Santa Rosa del Cuareim y pueblo Tomás Gomensoro, del Departamento de Artigas.

A estudio del mismo señor Perotti, el proyecto del Consejo Nacional de Administración, por el que se aumenta la partida para obras de ampliación en la Cárcel Preventiva y Correccional.

A estudio del señor César I. Rossi, el proyecto del Consejo Nacional de Administración sobre contralor de los medidores que utiliza la Empresa de Aguas Corrientes.

Al señor Gilberto García Selgas, a estudio, el proyecto del Consejo Nacional de Administración, por el que se autoriza la construcción de un edificio para sede de la Caja de Jubilaciones y Pensiones de Empleados y Obreros de Servicio Público.

Pasa a estudio del señor Pedragoss Sierra, un petitorio presentado por la Sociedad de Fomento de Colonia Estrella, sobre construcción inmediata de una vía férrea, para aquella zona, proyecto patrocinado por las comisiones de Fomento de Colonia, Carmelo, etc., etc.

Además la Comisión acordó citar para la próxima sesión a los señores Simón B. Amighetti y Daniel Gutiérrez, con el fin de oirlos respecto al proyecto que tienda a acordar un nuevo año de plazo a los propietarios de edificios ubicados en las plantas urbanas de Salto, Paysandú y Mercedes, para que establezcan las conecciones domiciliarias con las obras de saneamiento de dichas ciudades.

ASCENSO DE EMPLEADOS

El presidente de la Cámara de Representantes, dispuso las siguientes promociones en el personal de Secretaría:

Jefe de la Sección Tramitaciones, Comisiones, etc., al señor Don Ricardo R. Payssé.

Jefe de la Sección Impresiones, Comunicaciones, etc., al Señor Don Lauro Suárez.

Prosecretario de Comisiones al señor Gonzálo de Salterain.

Oficial de Sección al señor don Alberto Rodríguez Castro.

Auxiliar 1.o, Cristóbal E. Gardy Sanjuan.

Auxiliar al señor Don Pedro C. Nogueira.

Auxiliar segundo, al Señor D. Juan P. Bruno.

Auxiliar dactilógrafo a la señora María B. de Cabrera.

Auxiliar tercero, al señor Don José A. Lago.

Mensajero al Señor Don Julio Fourquet.

Servicio y amortización de Deudas

La Oficina Pública empezará el día 1.o de Abril a efectuar el servicio de intereses y amortización de las siguientes Deudas de Empréstito Brasilero II Ttre. pesos 26.693.75; Deuda Banco de Garantía 121 Ttro. $ 25.302.00; Seguros del Estado del Trte. pesos 36.515.00; Deuda Rescate de títulos a ubicar tierras fiscales, 1912-38 Ttre. $ 16.154.45; Deuda Psinas Eléctricas del Estado 34; Ttre. $ 55.681.25; Deuda de Obras Públicas y Conversión 1918-17 Ttre. $ 86.401.12; Amortización $ 35.564.12; Deuda Bonos de C. del P. Legislativo 15 Ttre. $ 49.339.50 y Deuda Externa 5 por ciento oro 1919 (Ferro Carril Uruguayo del Este) 10 Ttre. $ 1.666.13; 21 importe de dichos servicios que asciende a la suma de 334.327.34 pesos deberá ser debitado en la cuenta corriente del Gobierno.

Gestionando tolerancia para el pago de los impuestos de campaña

Días pasados, se recibió en el Consejo Directivo de la Federación Rural, una comunicación procedente del Concejo Departamental de Tacuarembó haciendo conocer la siguiente resolución tomada por la Corporación referida:

"Hágase saber por la prensa de la localidad, a todos los que no hayan abonado el impuesto a la renta, que el día 15 de Abril, será pasada la nómina de los morosos, al señor Agente Fiscal Letrado a los efectos pertinentes, y hágase saber esta resolución a La Federación y Asociación Rural del Uruguay".

De inmediato el Consejo de la Federación resolvió pasar la siguiente nota la Concejo referido, pidiendo se adopte una actitud de toleracia más en armonía con la difícil situación de las industrias de la campaña. He aquí el texto de la nota de la Federación:

Montevideo, Marzo, de 1922. — Señor Presidente del Concejo Departamental de Tacuarembó, don Emilio A. Jiménez de Aréchaga. — Tacuarembó. — Señor Presidente: — Tengo el honor de acusar recibo a su atenta comunicación de fecha 20 del corriente por la que se sirve hacer conocer la resolución tomada por la Corporación de su digna presidencia, de entregar al señor Agente Fiscal Letrado la nómina de los morosos en el pago del impuesto a la renta.

En conocimiento de dicha resolución, el Consejo que me honro en presidir, acordó dirigirse a esa autoridad Municipal, pidiéndole, en mérito a los difíciles momentos, porque pasan los productores rurales, quiera mirar con tolerancia a los contribuyentes atrasados en el pago del referido impuesto, permitiéndoles satisfacerlo en cuotas escalonadas, o concediéndoles prórrogas en su caso.

La Federación Rural se permite molestar la atención de ese Honorable Concejo, porque conceptúa que el abatimiento casi completo de los negocios rurales, con sus corolarios obligados de desvalorización de productos, falta de pago de los arrendamientos en el término fijado, etc., coloca a los propietarios de tierras en la imposibilidad de dar satisfacción a sus obligaciones en el tiempo debido; y si en virtud de tales consideraciones se ha hecho corriente en el dominio privado la política de esperas en materia de vencimiento de vencimientos, idéntica actitud de-

be ser observada por los gobiernos departamentales — hasta donde lo permita, como es natural, la situación financiera de las Comunas — con respecto a los contribuyentes morosos.

Una resolución por tal modo equitativa, que sin menoscabo de la economía municipal sea lo suficientemente amplia como para evitar las medidas deaziado severas — aunque estrictamente legales — que procedan contra los morosos, obtendría, de seguro el aplauso de la opinión, porque ella vendría a cooperar a los esfuerzos que se hacen por el resurgimiento de nuestra principal fuente de riqueza.

Confiado en que el Honorable Concejo de su digna presidencia tomará en cuenta las manifestaciones que preceden, e interpretará con sentimiento patriótico las necesidades de la campaña trabajadora, aprovecho para reiterar a usted las protestas de mi más distinguida consideración. — (Firmado): Carlos M. Urioste, 1.er Vicepresidente. — Daniel Castellanos, Secretario.

Sumario en el 2.o de caballería

LLEGADA DEL CORONEL BORQUES

Llegó de Durazno el coronel Borques 2o. jefe del Estado Mayor General comisionado para levantar un sumario en el Regimiento de Caballería No. 2o.

El expresado militar presentó ya el sumario al Estado Mayor y según nuestros informes la resolución definitiva del mismo dará lugar a la separación de unos a la aplicación de penas disciplinarias a otros.

Nombramientos militares

Ha sido nombrado jefe del Batallón N.o 13 de Infantería destacado en Fray Bentos el Coronel Justo Vertir, pasando el Teniente Coronel Antonio Paz a prestar servicios como agregado de Estado Mayor General del Ejército.

La huelga estudiantil

CURSOS LIBRES

Los estudiantes de la Sección de Enseñanza Secundaria y Preparatoria que se encuentran en huelga, han inaugurado ya los cursos libres en el local del Centro Gastronómico, calle Cuareim, casi esquina 18 de Julio.

Ayer asistieron a sus cursos numerosos estudiantes que sumaban más de un centenar, cumpliédose el horario con toda exactitud.

Entre el cuerpo de profesores de los citados cursos, figuran los bachilleres Zabala Muniz, Quijano y Martínez Catalini.

EL Sr. BRIZUELA

SU ESTADO

El Sr. Arturo Brizuela, Secretario de la Presidencia de la República, que días pasados sufriera un ataque de parálisis, mientras se encontraba en el desempeño de su cargo, ha entrado en un período de mejoría, que acusa en el enfermo una pronta y favorable reacción.

Deseamos que se acentúe esa mejoría hasta el completo restablecimiento del apreciable enfermo.

Convención universitaria

ENTRE LAS REPUBLICAS DEL URUGUAY Y COLOMBIA

Publicamos a continuación el Proyecto de convención universitaria que está pronto para suscribirse entre nuestra República y la de Colombia:

Artículo 1.o — El Gobierno de la República Oriental del Uruguay, y el Gobierno de la República de Colombia facilitarán a los profesores de sus universidades, facultades o cualesquiera otros institutos docentes oficiales al hacer cursos y conferencias en las universidades, facultades e institutos docentes oficiales de Colombia y del Uruguay, respectivamente.

Art. 2.o — Esos cursos y conferencias versarán sobre materias científicas, literarias y artísticas, de interés americano, o relacionados con hechos referentes a uno o más países de la América, especilmente al país del profesor.

Art. 3.o — Los institutos docentes uruguayos y sus similares colombianos comunicarán, todos los años, a aquellos con los cuales deseen hacer intercambio, los asuntos que sus respectivos profesores tengan intensión de tratar, así como los que prefieran ser tratados en sus aulas.

Art. 4.o — La remuneración del profesor correrá por cuenta del gobierno o instituto que lo designare, a menos que sus servicios fueran solicitados expresamente, porque, en este caso, la remuneración estará a cargo de la entidad oficial que hiciere la invitación.

Art. 5.o — Los títulos o certificados oficiales expedidos por las autoridades de la República O. del Uruguay que acrediten estudios completos, secundarios o preparatorios, serán admitidos por los institutos oficiales de enseñanza de Colombia y tendrán, para ingresar en ellos, sin necesidad de tesis ni de examenes, igual valor que los corespondientes títulos o certificados expedidos por los institutos colombianos.

Los mismos títulos expedidos por las mismas autoridades de la República de Colombia serán reconocidos, en idéntica forma, por la República Oriental del Uruguay.

Art. 6.o — Los certificados de estudios parciales, secundarios, preparatorios o superiores, expedidos oficialmente en uno u otro de los países contratantes, serán admitidos por los institutos oficiales de enseñanza del otro país, siempre que los programas de los estudios cursados desarrollen con la misma extensión la materia correspondiente.

Las autoridades respectivas de ambos países podrán, en cada caso, conceder a los alumnos que, en las circunstancias del inciso anterior, solicitaran inscripción o matrícula, facilidades especiales de orden regiamentario a fin de que continúen sus estudios en la sección, escuela o facultad correspondiente.

Art. 7.o — Los estudiantes uruguayos que, de conformidad con lo que establecen los artículos anteriores, ingresen a los institutos oficiales de enseñanza de Colombia, serán exonerados de los derechos de matrículas, de exámenes y de títulos, siempre que, una vez obtenido éste, no ejerzan su profesión en Colombia, pues si pretendiesen hacerlo, deberán pagar previamente todos los derechos de que fueron exonerados.

Los privilegios y obligación que se establecen en este artículo se acordarán a los estudiantes colombianos que ingresen en los institutos oficiales de enseñanza del Uruguay.

Art. 8.o — Cada gobierno determinará el modo de satisfacer los gastos inherentes al presente convenio.

Art. 9.o — La presente convención será ratificada y sus ratificaciones canjeadas en Montevideo, o en Bogotá, dentro del mas corto plazo posible.

Tendrá pleno y entero vigor por tiempo indefinido, a contar del día del canje de las ratificaciones.

Sin embargo, cualquiera de las Altas Partes Contratantes podrá comunicar a la otra su deseo de hacerla cesar, y en este caso, cesará un año después de la notificación.

El ejército bolsheviki

UNA COSA ES PREDICAR Y OTRA MUY DISTINTA ES DAR RIGO

El corazón del mundo bolsheviki es la plaza roja situada entre el Kremlin y la ciudad de Moscú.

A la sombra de los muros del Kremdin—escribe un enviado especial del "Daily Chronicle"— están las tumbas de los jefes revolucionarios que murieron durante la larga lucha por la conquista del valuarte zarista. Están siempre cubiertas de coronas con cintas coloradas.

A un lado de lo plaza se levanta una singular construcción de madera medio púlpito y merlo torre. Desde allí Trotky pasa revista en los días de ceremonia de la revolución, a sus rojos legiones. Cada domingo la plaza está ocupada por pelotones de reclutas y reservistas que practican la instrucción militar. Los reclutas del ejército llevan vestidos "khaki" y una extraña gorra cónica con una gran estrella roja a guisa de trofeo.

Los oficiales llevan muy a gusto el alto uniforme, con pantalones rojos (¡también estos!).

El periodista vió dos veces a unos soldados salir de las filas para ir a charlar con algún amigo reconocido entre los espectadores, pero en general la tropa es diciplinada y sus evoluciones y movimientos precisos.

El saludo está en vigor y los comandantes de compañía, al ser llamados por un grupo central de altas autoridades militares, acompañaban a menudo a su saludo con un golpe de talón que hubría conformado hasta a un general prusiano.

Es imposible saber con exactitud la cifra a que alcanzan las fuerzas del ejército rojo, pero seguramente ha de ser muy grande. En ccada ciudad, en cada pueblo se ven soldados. Pero mientras que relativamente pocas unidades se hallan perfectamente armadas y equipadas, la masa de ja mucho que desear bajo este aspecto.

La propuesta Inciarte

LABOR DE LA COMISION INVESTIGADORA

La Comisió Investigadora en las denuncias que formulara el miembro de la Asamblea Representativa, señor Morandi, contra algunos colegas acusandoles de intervención dolorosa en la propuesta Inciarte y Cía. continúa trabajando activamente, habia terminado ya varias declaraciones.

Es posible que hoy mismo celebre una sesión especial para oir las interesantes manifestaciones que ha prometido hacer el Presidente de la Asamblea Representativa, señor Guillermo Otero.

Presidencia de la República

Con motivo de ausentarse de ésta el ministro plenipotenciario argentino doctor Carlos Estrada y el agregado militar de la Legación Argentina, teniente coronel Guido Lavalle visitaron ayer con objeto de despedirse, al presidente de la Repúbliac doctor Brum, en su despacho oficial del Palacio de Gobierno.

EL PRECIO DE LA CARNE

Lo que debe pagar el público

A fin de evitar los abusos que siguen cometiendo los carniceros, prevenimos a la población que no debe pagar por cada kilo mayores precios que los fijados por el Concejo Departamental y que son los que siguen.

Si los comerciantes pretendieran exigir precios más altos, debe denunciarse el hecho a la Dirección de Abasto, Avenida 18 de Julio entre Médanos y Vázquez, la que se encargara de aplicar las penalidades correspondientes:

	Carnicerías	Ferias francas y puestos municipales.
Lomo	$ 0.28	$ 0.24
Pulpa de cuadril	" 0.24	" 0.16
Pulpa de nalga	" 0.22	" 0.16
Asado de tira	" 0.22	" 0.16
Espinazo	" 0.22	" 0.16
Falda	" 0.20	" 0.16
Cadera	" 0.20	" 0.16
Azotillo	" 0.20	" —
Agaja	" 0.14	" 0.10
Cuadril con hueso	" 0.14	" —
Cogote	" 0.10	" 0.02
Huesos	" 0.06	" 0.02

III Feria oficial de muestras de Barcelona

Sección americana

El Ministerio de Relaciones Exteriores recibió oportunamente la invitación del respectivo Comité Directivo, a propósito de la concurrencia del Uruguay a la Feria antes citada que actualmente se realiza en Barcelona.

Habiéndose encomendado a la Oficina Nacional de Comercio Exterior las gestiones conducentes ésta ha dado cuenta de su labor, en los términos de que instruye la siguiente nota:

OFICINA NACIONAL DEL COMERCIO EXTERIOR

Montevideo, 16 de Marzo de 1922. — Excelentísimo señor Ministro de Relaciones Exteriores, doctor don Juan Antonio Buero —Exmo. Sr.: Tengo el honor de remitir a V. E., adjunta y como devolución, la cantidad de quince pesos con ochenta y seis centésimos nominales (15.70 una vez deducido el 1 o|o) sobrante de la suma de $ 100.00, destinada por ese Ministerio para atender los gastos originados por la concurrencia nacional a la Sección Americana de la III Feria Oficial de Muestras de Barcelona.

Adjunto se remite también un detalle de la inversión de los fondos así como los correspondientes comprobantes.

Aprovecho la oportunidad para poner de relieve la escasa cooperación prestada por los particulares más directamente interesados en el éxito de la presentación uruguaya.

Efectivamente, la Oficina inició las tareas preparatorias con gran anticipación, enviando el 17 de Diciembre ppdo., una nota a todos los interesados que eran la Cámara Mercantil de Productos del País y los consignatarios y exportadores de lanas, invitándolos a presentar muestras en la Feria y haciendo resaltar las ventajas que reportaría al Uruguay la exhibición de un conjunto de elementos, capaz de evidenciar en forma indiscutible la excelencia y magnitud de nuestra producción lanera. El número de notas enviadas ascendió a noventa y ocho.

Al mismo tiempo la Oficina hizo publicaciones en la prensa así como insistentes gestiones personales ante las firmas a quienes se pasó la circular antes indicada.

Posteriormente como a pesar del tiempo transcurrido y de las promesas verbales recogidas, no se recibiera muestra alguna, se reiteró la invitación con fecha 31 de Enero manifestándose además, que el 5 de Febrero vencía el último plazo acordado para la recepción de muestras, esa comunicación fué precedida y acompañada de nuevas gestiones personales.

No obstante, pues, el celo desplegado por este organismo, la concurrencia a la Feria de Barcelona no hubiera podido tener lugar, a no mediar la feliz circunstancia de un gran atraso en la salida del vapor "Reina Victoria Eugenia" lo que permitió enviar las pocas muestras conseguidas, de cinco expositores, las que recién llegaron a poder de esta Oficina entre el 7 y el 14 de Marzo, día en que partió el citado transatlántico

Es justo, empero, consignar que la mayor parte de los particulares que habían prometido su concurso, manifestaron que el incumplimiento de su promesa debía atribuirse exclusivamente al enorme recargo de tareas que pesara sobre ellos en esa época, como consecuencia de la gran actividad alcanzada en los meses de Diciembre de 1921 y Enero y Febrero de 1922, por la exportación de lanas.

Adjunto se envía también un detalle de los materiales y una lista de los expositores, con indicación del número y clasificación de las muestras. Es conveniente indicar que el rótulo "Uruguay", y el escudo y las 5 banderas nacionales fueron utilizadas anteriormente en la exposición Panamá-Pacífico.

Para terminar, esta Oficina deja constancia, con agrado, de que los señores Pedro Ferrés y Cía., Agentes de la Compañía a que pertenece el "Reina Victoria Eugenia" resolvieron, como contribución al acto de acercamiento hispano-uruguayo, que no otra cosa significa la concurrencia nacional al certamen de Barcelona, no hacer efectivo el importe del flete de los 3 cajones en que se remitieron a nuestro Cónsul General en Barcelona los materiales destinados a la Feria.

Saludo a V. E. con mi consideración distinguida.

A. M. Grompone.

MATERIAL ENVIADO A LA EXPOSICION DE BARCELONA

Un rótulo "Uruguay".

Un escudo nacional.

Cinco banderas nacionales.

Doce ampliaciones fotográficas debidamente encuadradas de los siguientes motivos: Plaza Independencia. Calle Sarandí y Plaza Constitución. Aspecto de la Dársena A. Parque Hotel y Playa Ramírez. Clasificación de lanas de exportación. Enfardando lanas para la Exportación. Rodeo Romney Marsh. Rodeo Merino. Campeón Lincoln. Campeón Romney Marsh. Detalle de la lana de un campeón merino. Una monografía sobre la producción lanera del Uruguay. Muestras de lanas de los siguientes expositores:

Viuda e hijo de Juan I. Aguerre diez muestras de lana supra bellelaine y bonne a belle y finura prima y finura I al VI.

Otegui Hermanos ocho muestras de lana prima, lana cruza I al V lana merina supra y merina bonne a belle.

Patrón Gurbindo y Gongorra, tres muestras.

Cámara Mercantil de Productos del país, quince muestras.

Federico Arrosa, varias muestras.

Varias publicaciones de índole agro-pecuaria y estadística.

Centro de propietarios de sastrerías

En la renovación de autoridades del Centro de Propietarios de Sastrerías de la Unión Industrial Uruguaya ha quedado constituida la Comisión Directiva en la siguiente forma:

Presidente: Antonio Mérola; Vice, J. N. Fronzzutti; Secretario, Antonio I. Varela; Tesorero, Estanislao Grausse; Vocales: Carlos Labruna, José Borrelli, José Capo, Emilio Mosto y A. Sica.

La Comisión Directiva ha resuelto celebrar su instalación dando una pequeña fiesta a los asociados, consistentes en un almuerzo campestre, que se realizará en la próxima semana.

Es necesario

convencer á las personas que no creen en un medicamento para combatir la caida del cabello y la caspa, de que el MARVEL es una maravilla. Eso se conseguirá el día que esas personas lo usen, ó bien se enteren de los certificados médicos que se exhiben en la Agencia Publicidad, calle Juan C. Gómez 1386.

CONCEJO DE A. DEPARTAMENTAL

SESION DE AYER

Sesionó ayer martes el Concejo de Administración Departamental, bajo la presidencia del ingeniero Pittaluga y asistiendo los concejales Badano, Fabini y Silva y Antuña.

Fueron tratados los asuntos que pasamos a consignar:

UN FRISO DE MARMOL

El Sr. Julio Monsqués solicita autorización para cambiar un friso de mármol de su domicilio, calle Ituzaingó 1391, por otro de granito. Esta solicitud se formula en razón de lo es pertinente la ley sobre edificación que no consiente realizar reformas en fincas que no tengan la altura establecida. El Concejo resuelve conceder la autorización solicitada.

CABALLERIZA Y DEPOSITOS

Considérase un proyecto con los planos respectivos que para la construcción de una Caballeriza y Depósitos de forrajes, eleva la Dirección de Paseos, de acuerdo con una noticia que oportunamente adelantáramos Se pasa a la Comisión de Obras Municipales.

MAQUINARIAS OFRECIDAS

Léese una nota remitida por el Ministerio de Relaciones Exteriores trasmitiendo el ofrecimiento de la "The C. O. Bartlell & Snow Co., Cleveland, Ohi", para suministrar cierta clase de maquinarias destinadas al aprovechamiento de las basuras domiciliarias, y se resuelve pasaria a estudio de la C. de Higiene.

PARCELA DE TERRENO

La Dirección de Obras Municipales eleva, favorablemente informado, un escrito del señor Cipriano González, solicitando que se le venda una parcela de terreno municipal sita en el boulevard España entre las calles Patrias y Victoria, al precio de $ 8.50 el metro.

Informará la Comisión de Hacienda.

PAVIMENTO PARA UNA CALLE

Trátase un pedido de los vecinos y propietarios de la calle Chacabuco (barrio Belgrano) para que se macadamice dicha vía de tránsito en una extensión de 200 metros. La Dirección de Obras Municipales aconseja que se disponga la pavimentación con adoquines de 2.a clase, siendo el costo de la obra por cuenta de los vecinos. Y así se resuelve.

DESALOJO DE UNA FINCA

La Dirección de Salubridad solicita que se autorice el desalojo de una finca sita en la calle San Martín 973 (barrio Palermo) habitada por la señora Filomena P. de Franco, y el Concejo resuelve conceder la autorización solicitada.

OBRAS SANITARIAS

Es considerado un escrito de la señora María Lattore interponiendo recurso de apelación contra lo resuelto por la Dirección de salubridad intimándole realizará ciertas obras de saneamiento en la finca de propiedad de la referida señora, sita en la calle Isla de Flores N.o 885. Se resuelve no hacer lugar a la reconsideración solicitada.

PRESUPUESTO DE AGUAS CORRIENTES

La Dirección de Abasto Tabladas y Mercados, eleva el presupuesto formulada por la Compañía de Aguas Corrientes, para la instalación del servicio de agua en el edificio que ocupa la Tablada, presupuesto que asciende a la suma de $ 675.60, siendo aprobado.

CUENTA POR UN TOLDO

La Dirección de Paseos eleva la cuenta correspondiente a un toldo instalado en la Playa Ramírez para proporcionar sombra al público, que importa la cantidad de $ 495, solicitando su pago. Se manda girar y pasar el asunto a Comisión para que estudie si debe mandarse construir otros toldos iguales para el Verano próximo.

UNA CONSULTA

La Dirección de Abasto y Tabladas consulta si puede entregar carne de los animales que faena, al proveedor de Ferias Francas don Domingo Bentancor, aún cuando dicha carne no fuera destinada para la venta en las referidas Férias, sino para el comercio particular del mencionado señor. Se resuelve que en este caso, como todos los de su índole, corresponde resolverlos favorablemente.

POSTES SURTIDORES

El Concejo Auxiliar del Pantanoso solicita que se mande instalar un poste surtidor de aguas corrientes en la avenida Carlos Ma Ramírez y calle Concordia, y otro en la calle Doctor Martín Berinduague y Humboldt.

Resuélvese de conformidad.

TRAZADO DE CALLES

Se considera un escrito de la señora Emilia Estevez de Figueroa, solicitando instrucciones para el trazado de calles en un terreno de su propiedad situada con frente a la avenida General Flores.

Se resuelve favorablemente.

NUEVAS CARNICERIAS

Se resuelven favorablemente, pedidos para instalar o trasladar Carnicerías solicitadas por los señores Domingo Joy, Justino Bayarres, Antonio Acerbi, Ignacio I. Fincal, Francisco Sassano, Carlos A. Torreira, Ramón Puig, Francisco Leonelli, Alfonso Ferrer y N. Milhomes.

Se desechó un pedido del señor Agustín Bayarres.

MULTA EXONERADA

Se resuelve exonerar a don José Russi del pago de una multa por $ 100.00, aplicada por expender leche que no contenía la graduación necesaria.

INVITACION CHILENA

Dióse cuenta de una invitación de la Municipalidad Chilena para que el Concejo de Administración Departamental tome parte con la delegación Municipal bonaerense que se trasladará en Abril próximo a la Capital Andina.

Se resuelve tratar el asunto en Comisión General.

Escuela de Odontologia

SESION DEL CONSEJO

Presidiendo el señor Director doctor Ernesto Quintela, y con asistencia de los miembros señores Carlos Negrotto, Rinaldo Rinaldi Guerra, José Sanna y Antonio Pietropinto, — sesionó ayer el Consejo Directivo de la Escuela de Odontología adoptando entre otras las siguientes resoluciones:

Comisionar a los miembros señores José Sanna y Regino Olivera, para que se entrevisten con el señor F. Héctor Cohas y lo soliciten el retiro de su renuncia como profesor de Clínica de esta Escuela.

Comisionar al Señor José Sanna delegado de la Escuela ante el Consejo Directivo de la Sección de Enseñanza Secundaria y Preparatoria para que gestione que se conceda a los alumnos de Preparatorios de Odontología a quienes les falten materias para ingresar a la Escuela, rendir en Julio próximo los examenes que les falten rendir para poder así ingresar en Agosto de acuerdo con el nuevo régimen semestral establecido y en vista de que el Consejo Directivo de esta Escuela no es partidario del ingreso condicional.

Conceder las acumulaciones de sueldos solicitadas por los Profesores, Farmacéuticos, José E. Palumbo y Doctores Hugo Walter Reilly y Alejandro Schroeder.

Elevar al Consejo Central Universitario una nota presentada por los alumnos de Segundo Año apelando de la disposición que les obliga a matricularse en el nuevo plan.

El Consejo Directivo de la Escuela de Odontología se reune el Viernes 31 del corrente a las 18 horas.

Exámenes extraordnaros

Clínica Odontologica, primer curso, estudiantes aprobados: Eduardo Aguiar.

Protesis dentaria. Primer curso estudiantes aprobados: Eduardo Aguiar.

Las balanzas oficiales

EN LAS FERIAS FRANCAS

El Sr. Badano, en la sesión de hoy del Concejo de A. Departamental, hizo alusión a una carta sugerita por el señor Alfredo Novelli, aparecida en un diario de la noche de fecha de ayer, en la que se pretende desvirtuar las razones que motivaron una denuncia que formulara el propio Sr. Badano, sobre faltas al servicio del señor Sovelli, en su carácter de encargado de la Balanza Municipal en las Ferias Francas de la Avenida 18 de Julio y Municipio. Dice el concejal socialista que hay opiniones que no merecen tenerse en cuenta, de manera que no le preocupa lo que manifiesta el Sr. Novelli, y se ratifica en la denuncia de que el aludido empleado no estaba en su puesto, por lo cual considera justa la suspensión por tres días que le fué impuesta por el jefe de Pesas y Medidas.

Agrega que victimas como el señor Novelli hay más de una, y corroborando esta manifestación denuncia que en la mañana de hoy tuvo ocasión de constatar que no se hallaba en su puesto el encargado de la balanza oficial en el Mercado Agrícola. Este empleado que debe entrar a las 6 a. m. todavía no había concurrido a sus tareas a las 7 1|2, hora en que el señor Badano se retiró del Mercado Agrícola. Hace resaltar que estos empleados no tienen más que tres horas de trabajo y que no obstante no cumplen con su cometido. Termina solicitando que se pase nota a la Oficina de Pesas y Medidas denunciando este nuevo hecho, lo que así se resuelve.

La Policía Sanitaria Animal y el Concejo

EL MUNICIPIO ES DEUDOR Y ACREEDOR

El Sr. Pittaluga dice que la prensa dió noticias sobre una cuenta que el Municipio adeuda a la Policía Sanitaria Animal. Como se viene haciendo aparecer al Municipio como deudor moroso en este asunto, hace observar que el Municipio también es acreedor del Estado, pues éste le adeuda por concepto de tranvai del Norte alrededor de pesos 100.000.00; que además le retiene diversas propiedades municipales. La misma Policía Sanitaria Animal ocupa una finca municipal que podría redituar unos $ 200.00 mensuales. También es propiedad municipal la casa que ocupa la escuela pública en la ex quinta de Castro, el Museo Nacional, los locales en que se hallan instaladas las diversas subestaciones de la Usina Eléctrica y otras. Recuerda que el Municipio quiso en diversas oportunidades proceder al arreglo de cuentas, pues no es justo que a él se le exije aprisionadamente el pogo de lo que adeuda y no se le abone lo que a él le corresponde. Se resuelve encomendar a la Comisión especial que compone el señor Batlle Pacheco y el señor Pittaluga se entrevistó con el Ministro de Hacienda a efecto de plantearle el arreglo definitivo de estas cuestiones.

Colectividad estudiantil en huelga

LA UNIVERSIDAD LIBRE

Con todo éxito se iniciaron ayer los cursos de la Universidad Libre.

La Comisión Organizadora ha resuelto solicitar el local del Ateneo para la instalación de ella; pedir al Círculo de Bellas Artes y a la Sociedad Coral su colaboración, ésta la podría conceder dándo audiciones y conferencias relacionadas con la cultura musical y el primero tomando a su cargo todo lo relativo a la enseñanza de las artes plásticas.

Obtener de los doctores Vaz Ferreira y Santín Rossi su conformidad para que en adelante dicten conferencias sobre temas pedagógicos.

Poemas del hogar

LA LAMPARA

¡Bendita sea mi lámpara! No me humilla, como la llamarada del sol, y tiene un mirar humanizado de pura suavidad, de pura dulcedumbre.

Arde en medio de mi cuarto: es su alma. Su apagado reflejo hace brillar apenas mis lágrimas, y no las veo correr por mi pecho.

Según el dueño que está en mi corazón, mudo su cabezuela de cristal. Para mi oración, le doy una lumbre azul, y mi cuarto se hace como la hondura del valle — ahora que no elevo mi plegaria desde el fondo de los valles!— Para la tristeza tiene un cristal violeta y hace las cosas padecer conmigo.

Más sabe ella de mi vida que los pechos en que he descansado. Está viva de haber tocado tantas noches mi corazón. Tiene el suave ardor de mi herida íntima, que ya no me abrasa, que para durar se hizo suavísima.

Tal vez al caer la noche los muertos sin mirarla vienen a buscarla en los ojos de las lámparas. ¿Quién será este muerto que está mirándome en ella con tan callada dulzura?

Si fuese humana, se fatigaría antes de mi pena, o bien, enardecida de solicitud, querría aún estar conmigo cuando la misericordia del sueño llega. Ella es, pues, la Perfecta.

Desde afuera, no se adivina, y mis enemigos que pasan me creen sola. A todas mis posesiones, tan pequeñas como ésta, tan divinas como ésta, voy dando esta claridad imperceptible, para defenderlas de los robadores de dichas.

Basta lo que alumbra su halo de resplandor. Caben en él la cara de mi madre y el libro abierto. Que me dejen solamente lo que baña esta lámpara; de todo lo demás pueden despojarme!

Yo pido a Dios que en esta noche no falte a ninguno triste, una lámpara suave que amortigüe el brillo de sus lágrimas.

EL BRASERO

¡Brasero de pedrerías, ilusión para el pobre! Mirándote, tenemos las piedras preciosas!

Voy gozándote a lo largo de la noche los grados de arder: primero es la brasa, desnuda como una herida; después, una levadura de ceniza que te da el color de las rosas menos ardientes; y al acabar la noche, una blancura leve y suavísima que te amortaja.

Mientras ardías, se me iban encendiendo los sueños o los recuerdos, y con la lentitud de tu brasa, iban en mi alma velándose, muriéndose...

Eres le intimidad: sin ti existe la casa, pero no sentimos el hogar.

Tú me enseñaste que lo que arde congrega a los seres en torno de su llama, y mirándote cuando niña, pensé volver así mi corazón e hice en torno mío el corro de los niños.

Las manos de los niños se juntan sobre tus brasas. Aunque la vida nos esparza, nos hemos de acordar de esta red de las manos, tejida en torno tuyo.

Para gozarte mejor, te dejo descubierto; no consiento que cubran tu rescoldo maravilloso.

Te dieron una aureola de bronce, y ella te ennoblece, enganchando el resplandor.

Mis abuelas quemaron en ti las buenas yerbas que ahuyentan a los espíritus malignos, y yo también, para que te acuerdes de ellas, suelo espolvorearte las yerbas fragantes, que crepitan en tu rescoldo como besos.

Mirándote, viejo brasero del hogar, voy diciendo: — "Que todos los pobres te enciendan en esta noche, para que sus manos tristes se junten sobre ti con amor!"

EL CANTARO DE GREDA

¡Cántaro de greda, moreno como mi mejilla, tan fácil que eres de mi sed!

Mejor que tú es labio de la fuente, abierto en la quebrada: pero está lejos y en esta noche de verano no puedo ir hacia él.

Yo te colmo cada mañana lentamente, religiosamente. El agua canta primero al caer; cuando queda en silencia, sobre la boca temblorosa, pagando su merced.

Eres gracioso y fuerte, cántaro moreno. Te pareces al pecho de una campesina que me amamantó, cuando rendí el seno de mi madre. Y yo me acuerdo de ella mirándote, y te palpo con ternura los contornos.

¿Tú ves mis labios secos? Son labios que trajeron muchas sedes: la de Dios, la de la belleza, la del Amor. Ninguna de estas cosas fué como tú, sencilla y dócil, y las tres siguen blanqueando mis labios.

Como te amo, no pongo nunca a tu lado una copa; bebo en la misma boca, rosteniéndote con el brazo curvado Si en tu silencio sueñas con un abrazo, te doy la ilusión de que lo tienes...

¿Sientes mi ternura?

En el verano pongo debajo de ti arenilla dorada y húmeda, para que no te tajee el calor, y una vez te cubrí tiernamente una quebradura con barro fresco.

Fuí torpe para muchas faenas, pero siempre he querido ser la dulce dueña, la que coje las cosas con temblor de dulzura, por si entendieran, por si padecieran como ella...

Mañana, cuando raya al campo, cortaré las yerbas buenas para traértelas y sumergirlas en tu agua Sentirás el campo en el olor de mis manos.

Cántaro de greda: eres más bueno para mí que los que dijeron ser buenos.

¡Yo quiero que todos los pobres tengan, como yo, en esta siesta ardiente, un cántaro fresco para sus labios con amargura!

Gabriela Mistral.

Círculo de la Prensa

RENOVACION DE AUTORIDADES

El 1.o del entrante Abril se realizará la renovación parcial de las autoridades del "Círculo de la Prensa", por cuyo motivo damos a continuación la nómina de los miembros de la Directiva cuyo mandato termina:

Presidente, señor Eduardo Ferreira; Vocales: señores Ricardo Escuder, Rodolfo P. Piria, Luis H. Baldriz, Lorenzo Batlle, Mario Castellanos, Mario Villagrán y Emilio Rodríguez Brito.

Los miembros cuyo mandato terminará en 1922, son:

Titulares: señores José L. Gomensoro, M. Vitale D'Amico, Alberto Alonzo, Arturo Scarone, Rómulo F. Rossi, Héctor Defféminis, Antonio M. Amaral y Ricardo Sicura.

Suplentes: señores A. González Ferrando, Luis H. Baldriz, Alberto Scarabino, Eduardo A. Alvarez, A. Hartman Quijano, Juan V. Depósito, Simón E. Lucuix y Enrique H. Aubriot.

Los suscriptos invitan a todos los periodistas socios activos del Círculo de la Prensa y que simpaticen con la idea de patrocinar una lista para las próximas elecciones de miembros dirigentes de esta institución, para una reunión que se efectuará hoy martes 28 a las 18 horas en el local social, Plaza Independencia 824. — Antonio Rojí Villoldo, Luis Alberto Moreno, Martín Rodríguez, Cyro Scosería, Ernesto Villegas Suárez, Arturo González Ferrando, José L. Panizza, Héctor Corbarán Herrera, Luis E. Quijano, Mario Culla Palumbo, F. C. Portillo Díaz, Martín Martínez Vázquez, Andrés de Dios Aldasoro, Pedro Parrabere, Américo A. Mariani, Oscar Magariños, Juan Pedro Suárez y Miguel Ortiz.

El vapor "RIO URUGUAY"

Renovación de contrato

En la sesión de ayer del Concejo de A. Departamental se trató el asunto de renovación de contrato con el armador del vapor "Río Uruguay". Refiriéndose a este asunto, el señor Pittaluga dice que entiende que corresponde pasar a considerarlo.

A ese efecto considera que sería conveniente declararse en Comisión General. El señor Badano opina que correspondería hacerlo en sesión pública. Así se resuelve.

El señor Pittaluga expresa entonces que no se ha recibido ninguna otra propuesta que pudiera ser tomada en consideración. El señor Batlle Pacheco a su vez manifiesta que había sido consultado privadamente si existía alguna prevención de parte del Concejo con respecto a determinada Empresa Naviera, contestándole el aludido concejal que el Concejo no tenía prevención contra nadie en el aludido asunto, que al aceptar la propuesta primera del "Río Uruguay", le había hecho entendiendo que defendía los intereses del pueblo pero que si presentaba alguna más ventajosa no tendría ningún inconveniente en darle preferencia. La mesa da lectura a continuación de las cláusulas que se han redactado para el nuevo contrato con el armador del "Río Uruguay". Dichas cláusulas son las siguientes:

El contrato a regir con el señor Pujol sería desde el 1.o de Abril de 1922 inclusive hasta el 31 de Abril de 1923, durante los meses de Abril y Mayo del corriente año la garantía a otorgarse por el Municipio será de $ 20.000 mensuales. Durante los meses de Junio, Julio, Agosto, Setiembre y Octubre del corriente año la garantía otorgada por el Municipio será de $ 20.00p mensuales. Durante la vigencia de ese período Junio a Octubre el H. Concejo no pagará nada. Esta resolución entrará en vigor el día 1o. del mes entrante a aquel en que el H. Concejo no hubiera resuelto el amarre, y deberá comunicarlo al Sr. Pujol, con 20 días de anticipación a fin de hacer las prevenciones del caso a los pasajeros de ida y vuelta. Producido el caso de amarre y prolongado el hasta fin de Octubre el buque empezará a navegar en Noviembre sin ser para ello necesaria la autorización del H. Concejo, bastando para el caso una comunicación del señor Pujol. Durante los meses de Noviembre y Diciembre del corriente año, y los de Enero, Febrero, Marzo y Abril del año entrante, la garantía otorgada será de 25.000 pesos. Los déficits que se produzcan serán enjugados en primer término por los superavits de los meses anteriores o posteriores hasta donde alcanzaren abonando el Concejo las diferencia hasta las cantidades garantidas. Las liquidaciones se harán mensualmente, durante los primeros días siguiente al mes vencidos, y tanto el H. Concejo como el Sr. Pujol se obligan mutuamente a abonarse las cantidades que correspondan según liquidación en los días primeros y 10 del mes siguiente vencidos. Terminada la lectura de este contrato es aprobado sin observaciones, resolviéndose no obstante someterlo a consideración de los Concejales ausentes por si estos desearen efectuar alguna observación.

Uruguayos que se van

EL Sr. MOLINARI CALLEROS

Con fecha 13 de Marzo de 1922 presentó renuncia de su puesto, el inteligente contador de las Usinas Eléctricas del Estado, señor Alberto Molinari Calleros, elemento valioso por su actividad e ilustración.

Iniciada su labor en el año 1913, donde obtuvo por concurso de oposición y con unanimidad de votos, el puesto de Sub-Contador, su labor inteligente y tesonera le elevó al cargo de contador general a cuyo frente reorganizó completamente la sección administrativa de las Usinas Eléctricas llegando a conseguir en su labor una eficacia tal de control, que desde esa fecha, quedaron suprimidos radicalmente los famosos desfalcos a cubierto, plaga de casi todas las secciones administrativas.

Con el apoyo decidido e inteligente de los ingenieros Calcagno y Lasgoity llegó a evidenciar el rol primordial que para la marcha auspiciosa de una institución deben desempeñar las secciones de administración. Durante la dirección del ingeniero Lasgoity, fué entregada a la dirección la Sección Almacenes y Adquisiciones, donde llegó a realizar una labor eficaz y brillante.

Su actividad no solo bregó en el triunfo de los intereses internos, sino también fuera de ellos, llevando a una organización brillante una "Cooperativa de Consumos de las Usinas Eléctricas del Estado" y un "Seguro de Vida", para los empleados de la misma.

Su renuncia, que priva al país de uno de sus grandes y necesarios hombres, no solo por sus dotes intelectuales, sino también por las condiciones de honorabilidad y rectitud, inquebrantable por cambios de política alguna, obedece al reclamo honroso que le hiciera la "Compañía Italo Argentina de Electricidad" a cuya capacidad y hombría de bien, entrega confiada la administración de la misma, en cuyo cargo, seguros estamos, ha de desempeñarse con la altura que sus viejos proceederes le han impuesto, en una justa satisfacción al voto de confianza que el inteligente ingeniero señor Lamboni, conocido en ambas orillas del Plata, como hombre de grandes y bien cimentados prestigios le entrega, al hacerle ofrecimiento tan justo como honroso.

Los del «mañana»

Cuando preguntaron a un espíritu avieso, profundo conocedor del corazón humano, cual era el negocio que se le antojaba mas lucrativo, respondió:

—Comprar intelectuales por lo que valen y venderlos por lo que ellos creen valer.

La profunda justeza de estas palabras no necesita comentario. La gente intelectual, después de los ricos ignorantes (y por tanto groseros), es la más engreída. Creen merecerlo todo, aunque no hagan nada jamás.

Abundan en la grey los que todo lo dejan para mañana. Ese "mañana" no llega nunca. Veinte noches hacen propósito de trabajar y veinte noches se apartan de la tarea.

Unas veces es culpa de la cabeza (¡oh, la delicada y frágil cabeza de un intelectual!) que no les permite hacer esfuerzos; otras porque la grisura del día invita a recogerse en un café.

Resulta que un congénere, entre tanto, logra dar forma a obras artísticas. Los indolentes a que nos estamos refiriendo, sonríen jupiterianos:

—¡Bah, mañana haré yo otra cosa mejor!

Y pasa un día, y otro día y —¡Mañana!... ¡Mañana!... otro día. Lo prometido no aparece:

Se hacen años. Y las obras de estos hombres que se han mofado de todos los ajenos afanes laboriosos, de todas las ajenas ansias de creación, no aparecen.

—¡Mañana!... ¡Mañana!...

Es tal gente la que más se irrita ante el tiempo de los laboriosos, a quienes reconocen voluntad, pero no talento. Pero ¡es que la voluntad, una de las cualidades mas nobles del humano, nada vale! Merced a esa fuerza se distingue el racional sofito del buey que marcha aguijoneado por el carrero y del caballo lerdo que, para galopar, ha menester que le espuela le clave en los ijares los bundos dientecillos inflexibles.

—¡Mañana! . . ¡Mañana! . .

¡Oh cobarde grito de renunciación! El individuo potente que sabe vivir, porque conoce el dulce sufrimiento del trabajo, clama frenético:

—¡Hoy! . . .

En vez de esperar realicemos, para que no se cumpla en nosotros la trágica reflexión del ingenio. ¿La conocéis? Dice que el hombre espera hasta los cincuenta años: y de allí por delante no hace sino recordar lo que esperó.

Hasta que llega la muerte.

El Reina Victoria Eugenia

LLEGO AYER DE BARCELONA

Procedente de Barcelona y escalas llegó ayer de madrugada a nuestro puerto el paquete español "Reina Victoria Eugenia", el que condujo para Montevideo 42 pasajeros, correspondencia y carga general.

Entre los pasajeros de cámara vinieron el coronel Venancio J. Echeverry y su esposa señora Lía Narvajas Latorre, su hija Olga Etcheverry Narvajas y su señora madre Mariana Etchebarne Etcheverry y los señores Antonio Bertrán Llovet, Pedro Vich Rigola, Rodrigo Miró Verdell y Juan Usaga Uriarte.

Para Buenos Aires van el escritor Rafael Marquina, de cuyo arribo nos ocupamos en lugar aparte, el señor Emilio Losada Sánchez empresario del teatro Comedia y el señor Joaquín Errandiz, Director del Banco Español del Río de la Plata.

El "Reina Victoria Eugenia" después de terminadas las operaciones siguió para el puerto vecino.

Ministerio de I. Pública

En el acuerdo de ayer se firmaron las siguientes resoluciones:

Se acepta la renuncia por el señor Osvaldo Santini del cargo de Auxiliar de la Oficina del Impuesto de Instrucción Pública, y se nombra para reemplazarlo al auxiliar 2.o de la Biblioteca Sr. Alberto Mouret Gómez y en sus sustitución a la Sta. Eusebia Piñeyro y en reemplazo de ésta a la Sta. María H. Sabbia y Oribe.

—Se aprueba la propuesta formulada por el Consejo D. de la Facultad de Medicina a favor del señor Camilo López García para desempeñar el cargo de Asistente del Instituto de Higiene Experimental.

—Se nombra intendente de la Cárcel Penitenciaría al señor Carlos Ferrando.

—Se nombra Intendente de la Cárcel Penitenciaría al señor Pedro Elizararay.

—Se nombra Guardian "eventual" de la Cárcel Correccional al señor Roque Cambano.

—Se nombra Intendente de la Colonia Educacional de Varones al señor Luis R. Mertus.

Bebed SALUS

¿Cuánto deben ser los honorarios de los médicos?

Una encuesta del Sindicato Médico

Trabajo del doctor Zerbini

El Sindicato Médico, realizará en breve una encuesta sobre el debatido tema de los "honorarios médicos", que en nuestro país ha dado y da origen a más de un conflicto jurídico y tiene proyecciones de relieve en lo que se refiere a la situación económica de los médicos.

Las cuestiones que plantea la encuesta a que hacemos referencia, han sido ya estudiadas por el Sindicato Médico, bajo cuyos auspicios se realizó, no ha mucho, una interesante conferencia del doctor Víctor Zerbini, quien estudió algunos de los aspectos de este problema. El doctor Zerbini ha publicado su interesante trabajo en un folleto, el cual será ampliamente difundido.

Las preguntas de la encuesta y la nota que la Comisión Directiva del Sindicato Médico ha repartido son los siguientes:

Referéndum. — 1.o ¿Cree Vd. conveniente y necesario para los intereses profesionales, que nuestros médicos principales o consagrados eleven sus honorarios?

2.o ¿Cree Vd. conveniente para los mismos intereses la constitución de una agrupación de médicos a honorarios reducidos?

3.o ¿Cree Vd. conveniente la constitución de una lista de clientes indeseables?

4.o ¿Quisiera dar su opinión sobre el problema en campaña?

5.o ¿Está Vd. decidido a acompañar la acción del Sindicato si ella cuenta con el acuerdo de la mayoría de profesionales?

La nota:

El Comité Ejecutivo del Sindicato Médico del Uruguay, decidido a encarar seriamente el problema de los honorarios médicos, como base fundamental de la situación económica profesional y como una principal garantía tuteladora de la dignidad corporativa, ha determinado asesorarse ampliamente en un referéndum dirigido a todos los médicos nacionales.

Adjuntamos un ejemplar de la conferencia del doctor Zerbino sobre "Honorarios médicos", como elemento de criterio para estudiar el problema y confiamos en que Vd., respondiendo a la unánime aspiración del gremio, querrá contestar a las preguntas que adjuntamos, contribuyendo al mejoramiento gremial con su valiosa opinión y con la firme promesa de su decidido apoyo. — Augusto Turenne, presidente; Alberto Brignole y Ernesto J. Tasigo, Secretarios".

CARPINTEROS:

Maderas labradas para carpintería y fabricación de rodados, vende

Aserradero JOSE SEGADE

Arenal Grande 2076

691-Abril, 29

Magdalena Belatti de Moiana

Q. E. P. D.

Falleció en la paz del Señor ayer 28 de Marzo de 1922.

Herminia Mojana de Brito Foresti, hija, JoséBrito Foresti, hijo político, María y Luis Belatti, hermanos (ausentes), Sor Anna Magdalena, Josefina Mojana, (ausentes), María G. de Belatti y Adela B. de Belatti, (ausente), hermanas, políticas, Hermenegildo, José Dante y Carlos Belatti, sobrinos, Itala y Rita Belatti, sobrinas (ausentes), Victoria Sámaso y Elina Amespil, sobrinas políticas, Ferrucio Bocci, sobrino político (ausente), primos y demás deudos, invitan al sepelio de dicha finada que tendrá lugar hoy 29 de Marzo a las 16 horas. — Atención que agradecerán.

Casa mortuoria: calle Colonia 969. — Cementerio del Buceo.

Empresa: José Rossi y Cia.

MAGDALENA BELATTI de MOJANA

Q. E. P. D.

Falleció en la paz del Señor, ayer 28 de Marzo de 1922.

La razón social "Turcatti y Belatti," participa a sus relaciones, con gran sentimiento el deceso de la extinta e invita para el sepelio que se efectuará hoy 29 de Marzo a las 16 horas.

Casa mortuoria: calle Colonia 969. Cementerio del Buceo.

Empresa: José Rossi y Cia.

Pólvoras de caza

De la célebre fabricación

DUPONT

MARCAS

INDIO

Y

AMERICAN RIFLE

En venta en las mejores armerías y comercios del ramo

UNICOS IMPORTADORES

CROCKER & Cia.

URUGUAY 1010 MONTEVIDEO

Para toda clase de trabajos tipográficos, dirigirse a los talleres gráficos de este diario

ECONOMIA Y PRONTITUD

Rincón, 587 - Plaza Matriz

Dirección de Obras Municipales

LICITACION

Montevideo, Marzo 17 de 1922.

Convócanse postores para la construcción del acoquinado de la calle Guadalupe entre la de Defensa y a Avenida Garibaldi, de acuerdo con os planos y pliego de condiciones, que los interesados pueden consultar en la Secretaría todos los días hábiles de las 14 a las 18 horas.

Las propuestas, en el sellado correspondiente, deberán presentarse personalmente por los proponentes el día 29 del corriente a las 16 horas. — LA DIRECCION.

v. marzo 29.

Crónica Social

Dulce sueño

Bajaron los ángeles
Adondo ella estaba,
Hiciéronle un lecho
Con sus dulces alas,
Después la llevaron
Por la noche en calma
Cuando el alba tenue
Tocó la campana,
Y en la alta torre
Cantó la calandria:
Los Angeles mismos
Plegadas las alas,
"¿Por qué, — murmuraron,—
Por qué despertarla?

Rosalía de Castro.
Traduc. para "El Siglo"

ENLACES —

Para el próximo mes de Mayo ha quedado concertada la boda de la señorita Chela Zanelli, con el señor Luis Biggio. La gentil pareja ha sido muy felicitada con este motivo por sus relaciones.

En la residencia que la familia de la novia ocupa en la calle Canelones, será consagrada el 8 de Abril, de tarde, en la intimidad la boda de la señorita Elvira de Tezanos, con el señor Dermidio De María. Como los novios tienen extensas vinculaciones en sociedad, el acto, aunque familiar, reunirá a un núcleo de personas distinguidas. La nueva pareja ocupará un apartamento, sito en la calle Piedras.

—Ha dado una nota amable en los círculos mundanos la noticia del próximo enlace de la señora Carmen Deagustini, viuda de Llovet con el señor Juan de Vargas. La señora de Deagustini, interesante dama de arrogante belleza, alejada desde hace tiempo del movimiento social, ha sido y es una figura femenina de destacada actuación en los salones; el señor Vargas es todo un "gentleman" que goza de altas consideraciones. La boda tendrá lugar muy en breve íntimamente.

—En la residencia de la señora Luisa Asareto de Muñoz y Pérez, efectuose ayer en la mayor intimidad la boda de su hija Delia Adriana con el señor Alfredo Acosta. La ceremonia, a pesar de su carácter íntimo, fué presenciada por un núcleo de familias emparentadas a ambos contrayentes. Los novios fueron muy felicitados y obsequiados, recibiendo regalos de subido valor.

—El próximo 8 de Abril contraerá enlace la señorita Maruja Campetielo con el señor Clemente Larraburo.

Dadas las simpatías que gozan los jóvenes contrayentes, tal acto dará lugar a una interesante fiesta.

EL HOMENAJE AL TENIENTE CORONEL GUIDO LAVALLE —

El banquete que anoche se realizó en el Centro Militar y Naval, en la Av. 18 de Julio, ofrecido por esta institución al Agregado Militar a la Legación Argentina Teniente Coronel Francisco Guido Lavalle, despidiéndolo con motivo de su partida definitiva para Buenos Aires es el testimonio más elocuente del alto aprecio que este distinguido militar y culto diplomático se ha captado en el Ejército Uruguayo durante su estada en Montevideo. La calidad y cantidad del elemento que reunió esta fiesta dice bien alto de los vínculos tan fuertes y prestigiosos que deja el Teniente Coronel Guido Lavalle en la institución militar de nuestro país, donde ha llegado a ser, y seguirá siéndolo, no obstante su ausencia, una figura singularmente simpática, rodeada con los prestigios que emanan de la caballerosidad y del talento. Más de ciento treinta comensales rodearon al anfitrión en una bien arreglada mesa, dispuesta en el salón principal de aquel centro. La fiesta transcurrió en un ambiente muy animado, y llegado el momento de los brindis, el general Bouquet ofreció el homenaje con un brillantísimo discurso en el que tejió con conceptos elevados y frases sentidas el elogio del Teniente Coronel Guido. Las palabras del General Bouquet recibieron al final cálidas ovaciones, desde que habían expresado justamente los sentimientos de todos los que acompañaban al obsequiado. Este contestó muy emocionado, agradeciendo el homenaje de que se le hacía objeto

NOVIAZGOS—

Otro noviazgo de resonancia se ha producido: el de la señorita Isolina Ramírez Eastman con el señor José Claudio Williman inteligente arquitecto y estimado caballero, a quien acompañan en todos nuestros círculos sólidos prestigios. En cuanto a la novia, es una de las niñas que más ha lucido últimamente en los salones por su belleza y por su interesante personalidad. Ambos están recibiendo los plácemes de toda la sociedad.

VIAJEROS —

Se ausentó para la Colonia, Suiza el señor Daniel García Capurro.

—El señor Enrique B. Lussich, su esposa Laura Márquez y sus hijas María Angélica, Sara y Laura, que pasaron una temporada en Punta Ballena, acaban de regresar a la ciudad.

—Los hacendados señores Francisco Ferber y Pedro Toribio Arce, partieron para su establecimiento de campo "El Chimango".

—Han regresado de la Colonia el señor Héctor Olivera Risso, su esposa Blanca Guani y sus hijos.

—Ha partido para Florida, donde pasará una breve temporada, la señora Galinda C. de Vitale d'Amico.

PARA NUESTROS POBRES —

En el Circo Artigas tiene lugar el jueves una gran matinée a beneficio de la Sociedad "Para nuestros pobres", institución que hace mucho bien entre las clases necesitadas. Relacionada con este festival circula la siguiente esquela:

Habiendo organizado una hermosa fiesta infantil, con el fin de contribuir a la realización del gran reparto de ropa de invierno a los numerosos niños protegidos por la comisión de beneficencia "Para nuestros pobres", los que suscriben invitan a los niños pudientes, para que con su presencia, presten su concurso al mejor resultado de ta plausible iniciativa.

Dicho festival consistirá en una matinée extraordinaria, que se llevará a cabo el jueves, 30 del corriente, a las 4 p. m., en el circo Edén, que con tanto éxito funciona en el teatro Artigas.

Convencidos de que no nos ha de faltar la valiosa cooperación que pedimos, la agradecen de antemano, saludando atte. — Rosa Piccardo Ruano, Carlos Alberto y Marta Josefina Varzi Cartel, Carlos y Blanca Hughes García Lagos, Alfredo y Olga Terra Harraz, Eloísa y Raúl Nin Saccarello, Lucila Acosta y Sara Castellanos, Elina y Raquel Arocena Capurro, Marta y Esther Berro Mayor, Enrique y Anita Blixen Blixen, Inés, Elena y Horacio Arocena Capurro, Matildita, Leonel y Aureliano Aguirre Rodríguez Larreta, María Antonieta Arteaga Sienra, Isabel y José Pedro Etchegaray Buyoan, Alicia, Graciana y Reinaldo Sosa Díaz Etchegaray, Elena y Margarita Montero Bustamante Portillo.

DESDE PIRIAPOLIS —

Las noticias que hemos recibido directamente de Piriápolis son en extremo halagüeñas para este pintoresco Balneario, al que cada día acuden mayor número de turistas, encantados por la belleza del paraje y la suave benignidad del clima. Los atractivos que reune esta playa la hace tan agradable y buscada por los viajeros porque en ella se apartan de esa monotonía que tanto cansa a las personas que van en busca de distracción y sano esparcimiento.

Las mañanas y las tardes espléndidas resplandecientes de sol invitan a las excursiones, que resultan siempre llenas de amenidad y alegría.

Durante la noche es grande la animación en el Hotel Piriápolis, donde se forman lindísimas reuniones porque son muchos los distinguidos huéspedes que continuamente albergan.

Esta temporada ha sido excepcionalmente lucida y no ha decaído la animación, pues son esperados en la primera quincena de Abril nuevos viajeros de Montevideo y de la República Argentina, que ya han pedido alojamiento.

La lluvia del domingo allí ha sido poca y el tiempo ha vuelto a componerse reinando una temperatura agradabilísam.

Los numerosos viajeros que se hospedan en el Gran Hotel así como los miembros del Touring Club, han realizado de nuevo diversos paseos. Llama la atención de los excursionistas al visitar las canteras en una de ellas recientemente descubierta un pórfido negro que acaba de extraerse y según los entendidos es único en el país. Luego los visitantes vieron funcionar los talleres donde se preparan adoquines y cordones de veredas quedando encantados de la forma rápida en que se confeccionan éstos.

La boda de la princesa María

Grupo de señoritas de honor (bridesmaids) rodeando a la princesa Mary, de pié entre su marido y el mayor Sir Victor Mackenzie, el "Best Man" del esposo.

Grupo de la izquierda: sentadas: Lady Mary Cambridge y la princesa Maud; de pié: Lady Doris Gordon - Lénnos y Lady Elizabeth Bowes Lyon.

Grupo de la derecha: sentadas, Lady Rachel Cavendish e Lady Mary Thynne; de pié: Lady Diana Bridgeman y Lady May Cambridge.

En el Gran Hotel se realizó ayer una fiesta de la que participaron los huéspedes de ese establecimiento y numerosas familias que hacen su "saison" en sus residencias particulares.

Procedentes de Buenos Aires llegaron el arquitecto E. Casterán y señora, doctor E. M. Casterán, Juan Cancline y señora.

De Montevideo llegaron el Dr. José Abella y familia, Jacobo Picans, señora Lola Picans de Callorda, doctor A. Arrizabalaga.

Da Punta del Este llegó el señor Félix R. Alonso y señora.

CAMBIOS DE RESIDENCIA —

El señor Silvio E. Mainero y sus hijos que permanecieron durante el verano en Pocitos, vuelven en estos días a ocupar su residencia de la calle 18 de Julio.

—El señor Enrique Puig y su esposa Clara Urtubey de Puig que pasaron la temporada veraniega en su casa de la calle Pereyra en los Pocitos, se han trasladado a su residencia de la ciudad.

DEMOSTRACIONES —

Varios amigos íntimos del caballero Juan R. Gómez Folle, que en el entrante mes contrae enlace, organizan en honor de aquél un banquete, para atestiguarle las simpatías y afectos que tiene en nuestra juventud distinguida. Al acto concurrirán todos los amigos del obsequiado, lo que hará de él una verdadera fiesta de camadería.

—Los amigos del señor Prudencio Ellauri Victorica, le ofrecerán en estos días un banquete, en uno de nuestros primeros hoteles.

Se han adherido ya muchísimos caballeros para esta demostración de afecto y amistad que se le hará al señor Ellauri Victorica despidiéndolo de la vida de soltero.

—El señor Horacio Torrendell Fariña, que el 30 contraerá enlace con la señorita María Inés Larravide Zás, será obsequiado esta noche con un banquete que se verifica en la Confitería del Jockey Club. En el registro de adherentes figuraban hasta esta mañana los siguientes nombres: Doctor Carlos María Gurméndez, Pedro Lenis, doctor Rafael Schiaffino, Enrique Thode, Héctor Mezzera, Juan J. Victorica, Hugo Martinelli, Ricardo Zumarán Arocena, José M. Carvallido, Adolfo Brunel, José Maschwitz, Raúl Martinelli, Félix Peralta Pringles, Manuel Saavedra, Roberto Aubriot, Manuel Herrero Arocena, José P. Blixen Ramírez, David S. Abella. El acto va a resultar un sentido homenaje de afecto para el señor Torrendell.

ENFERMOS —

Se encuentra ligeramente enferma la señora Matilde Birabén de Barbageiata.

—Completamente restablecida la señorita Margarita Cat Alvarez.

—Continúa mejorado el señor Ricardo Algorta Guerra.

—Está enferma desde hace unos días la señora Magdalena Barbagelata de Sobredo Figari.

—La señorita Maruja Puig Balparda está mejorada.

—Es satisfactorio el estado de la señorita María Angélica Montero Bustamante que sufrió días pasados un accidente.

—Enfermo el señor Eduardo Blanco Frías.

—La señora María Carlota Basañez de García ha dejado ya el Sanatorio donde fué operada.

—Enfermo el señor Eduardo Vargas Martínez.

—Restablecida la señora Sofía Ungo de Clazeau Mortet.

—Ha experimentado una mejoría la señora Delia Real de Azúa de Williman.

—Enfermo el señor Julio Varela Huertas.

—Sigue siendo delicado el estado de salud de la señora Olga Arredondo Herosa.

TUTUNA VAZQUEZ PIERA

—Restablecido el señor José Tezón que fué operado recientemente por el doctor Julio Nin y Silva.

LAS REUNIONES EN EL PARQUE HOTEL —

El éxito de las reuniones del domingo en el Parque Hotel, asegura que la del jueves en ese balneario va a tener igual aspecto. Un núcleo de niñas y caballeros, todas y todos de señalada actuación en sociedad, organizan para esa tarde una gran mesa, lo que le dará singular actractivo, asegurándole desde ya la concurrencia de un grupo selecto de gente joven. En cuanto a Warren—Carlitos, el director de la orquesta—se ha comprometido a ofrecer para esa tarde, el mejor programa de "shimmys" y tangos. Los bailarines, tendrán ocasión una vez más de apreciar lo insuperable del repertorio del celebrado lúsico.

EN LA DIPLOMACIA —

Diplomáticos y gentes de la sociedad obsequian en toda forma al Teniente coronel, Francisco Guido Lavalle, Agregado Militar a la Legación de la Argentina en ésta, y a su esposa, la señora Cristina Fonseca, con motivo de su próxima partida a Buenos Aires, donde el señor Guido es llamado por el Gobierno de su país para mandar un importante cuerpo del Ejército. Los esposos Guido Lavalle-Fonseca, que desde su permanencia en Montevideo solo han conquisiado afectos en el seno de la mejor sociedad, ven manifestados tales sentimientos en elocuentes agasajos con motivo de su alejamiento de entre nosotros, donde tan brillante actuación han tenido en los círculos de la diplomacia y en los salones. Desde que fué anunciada la partida del simpático matrimonio, todas sus relaciones se lo disputan para ofrecerles tés y comidas. Aún cuando los señores de Guido-Fonseca, no han fijado el día de su viaje, es seguro que será en el transcurso de esta semana.

—A bordo del "Almanzora", partió para Europa, el Ministro de Suiza en el Uruguay, y en la Argentina, doctor Arturo de Pury, quien se embarcó en nuestro puerto después de haber pasado una temporada en el Parque Hotel.

El doctor de Pury, que va a su patria en uso de licencia, estará ausente de Buenos Aires, donde reside, tres meses. Cuando partió fué despedido en la dársena por un núcleo de diplomáticos y personas de su amistad.

EN EL DORE —

La afluencia de familias conocidas a la sala del Cine Doré ha sido en éstos últimos días muy numerosa. Y es que ha comenzado la temporada de Otoño en la que el biógrafo se presenta como el único atractivo para el elemento mundano, el Doré se impone como la sala más aparente para reuniones elegantes, ya por su confort, ya por su ubicación tan central y por encima de todo esto, por lo selecto de sus prografas y por el atractivo de la orquesta que ameniza sus funciones, los dos factores principales del prestigio que tiene este salón. En las últimas matinées y veladas recordamos haber visto a las señoras y señoritas de Gianelli Suárez, Villegas Suárez, López Acosta y Lara, Requena Lenzi, Varela Acevedo, Vázquez Piera, Méndez Previtalli, Nin Vidiella, Ameglio Young, González Capurro, Becu Berro, Silveira Reylli, Haynes Rivero, Sosa Díaz Piñeyrúa, Sosa Díaz Castellanos, Muñoz Ogibe, Nin Lavalleja, Martínez Arboleya, Estrada, Rodríguez, Ponce de León Terrero, Blanco Acevedo, Castro Caravia, Pérez Martos, Paullier Méndez, de León Ayala, Rospide Serrán, Zalduondo Lerena, de León Anaya, Nicolás Reyes Oribe, Algorta Guerra, Vaeza Sienra, Sienra Casaravilla, de Medina, Ortiz de Zárate Perrone, Estsh Silva de León, Pérez Gomar, Howard Tocavent, etc., etc.

EN HONOR DEL SEÑOR CARLOS DEL CASTILLO —

La brillante demostración del lunes

Se realizó el lunes el banquete con que se obsequiaba al señor Carlos del Castillo despidiéndolo de la vida de soltero. La demostración, por el número y selección de los que participaron de ella, fué un brillante homenaje verdadera consagración de los títulos del apreciable caballero a quien se agasajaba.

En oportunos brindis la fiesta fué ofrecida por el Ingeniero Axel Sundberg y el Dr. Matías Alonso Criado. El obsequiado agradeció muy conmovido la elocuente demostración de simpatía que se le tributaba.

A la novia del señor Del Castillo se le envió un telegrama con la firma de todos los presentes y una riquísima bombonera.

Asistieron a esta demostración las siguientes personas: Dr. Luis C. Caviglia, Hilario Helguera (hijo), Dr. José Ramasso, Alejandro Beisso, Dr. Francisco N. Oliveres, Román Freire, Dr. Matías Alonso Criado, Ricardo Butler, Dr. Rafael Muñoz Ximénez, Enrique Cluzeaut Mortet, Dr. José Beretervide, Andrés J. Soca, Damián Vivas, J. Ithourbide, Tomás R. Bottini, Dr. J. Strbbaun, Dr. Nicasio del Castillo, Dr. Eduardo Jiménez de Aréchaga, Ing. Alfredo Ramos Montero, Germán Brancato, Jorge Arocena, Julio C. Barreira, Ing. Jaime Molla (hijo), Ing. Ricardo Salgueiro Silveira, Victorio Regio, Ingeniero Axel Sundberg, Ing. Roberto Sundberg, Jaime Hardy, Emilio Busch, Rogelio Royo, Francisco Bustillo, Dr. Juan Bustillo, Ramón Vázquez, Gilberto del Castillo, J. M. Aguiar, Nicolás Castilla Rosales, Enrique Givogre, Guillermo Barreto, Juan F. Rolando, Carlos A. Estrada, Costantino Pische, Elbio Irigoyen Palmero, Adolfo Butler, Luis María Pérez Butler, Guillermo Pérez Butler, Ing. Vicente Ponce de León, Antonio Ratti, José M. Zamora, José M. de Olea, Lorenzo Linarse con distinguidas personalidades paraguayas y extranjeras. nardi, Luis F. Pitzer, Ricardo Risso, Juan Carlos Carvalho Alvarez, José Cernadas Rey, Gerardo del Castillo, Carlos Podestá, Tácito Herrera, Angel E. Cosilino, Manuel Lussich Nin, Dr. J. López y López, Arturo Acosta, Ing. Juan P. Pitamiglio, Antonio Barreiro y Ortega, Dr. Eduardo Bastos, Ricardo Casaravilla Sienra, Carlos Algorta Camusso, Ing. José M. Aguerre, Héctor R. Etcheverry, Enrique del Castillo, Emilio Milhas, Manuel Gutman, Héctor J. Podestá, Dr. José Amaro, Oscar Peixoto de Abreu Lima, Esteban Armas, Carlos A. Podestá, Ing. Carlos Pérez Montero, Justo Aramendía, Ing. Oscar Julio Maggiolo, Enrique Balparda, V. Vitelli, Carlos M. Ameglio, Angel del Castillo, Luis Risso, Carlos González etcétera.

SALA & Co.
(Fundada en 1851)
Hierros y aceros de todas clases, caños y tubos, máquinas, herramientas, etc.
Piedras 567
Los dos teléfonos.

ELIXIR DE NOGUEIRA
GRAN DEPURATIVO DE LA SANGRE
MILLARES DE CURADOS

SOLO UNAS CUANTAS.

De las muchas personas que nos rodean, muy pocas, en verdad, gozan de buena salud; la mayor parte son víctimas, en mayor o menor grado, de algún mal. Por un tiempo la naturaleza se sostiene, pues la juventud y la ambición, frecuentemente, la ayudan; pero luego los órganos cansados se resienten y los gérmenes dañinos en la sangre y los tejidos empiezan a hacer su mal efecto. Esto puede ocurrir repentina o lentamente; sin embargo, el resultado es el mismo. Una fiebre puede venir como consecuencia o una incurable enfermedad del Estómago, de los Intestinos, de los Pulmones ó la Garganta puede desarrollarse y hacer una existencia miserable. El número de personas así afligidas é imposibilitadas queda fuera de cálculo. Tal vez, en la mayoría de estos casos, el mal proviene de mala digestión que más tarde se complica con alguna forma de dispepsia. El tratamiento ordinario rara vez, o nunca, tiene buen éxito; hoy los médicos prescriben la PREPARACION de WAMPOLE con el fin de purificar la sangre y estimular los órganos que ejerzan sus funciones normales. Es tan sabrosa como la miel y contiene los principios nutritivos y curativos del Aceite de Hígado de Bacalao Puro, combinados con Jarabe de Hipofosfitos Compuesto y Extracto Flúido de Cerezo Silvestre. Se debe recurrir a ella tan pronto como se presenten los primeros síntomas de mala salud, aun cuando a primera vista no parezcan serios o de importancia. El Dr. Juan R. Pujol, de las Facultades de París y Buenos Aires, dice: "Receto frecuentemente la Preparación de Wampole porque la creo el mejor reconstituyente tanto para los niños como para las personas mayores." Con ella se cumple lo prometido; es eficaz desde la primera dosis y un frasco basta para convencer. En todas las Boticas.

ATLANTIDA HOTEL

Situado sobre las altas barrancas que bordean la hermosa playa Atlántida. Rodeado de espléndidas arboledas. Tiene alumbrado central, caño maestro, teléfonos Uruguaya y Cooperativa, aguas corrientes en todas las piezas. Con vista al mar de todas las habitaciones.

COCINA DE PRIMER ORDEN

Canchas de golf, tennis, basket ball, foot-ball. Plaza de deportes en la misma playa.

CARRETERA HASTA EL MISMO BALNEARIO.

Magnífica excursión en automóvil (57 kilómetros.

FERRO - CARRIL TODOS LOS DIAS

Salida de Central . . . 9.10 Llegada a Atlántida 11. 6
Regreso de Atlántida . 19. 2 Llegada a Central 21.15

TREN RAPIDO DE LOS SABADOS:

Salida de Central . . . . 14.30 Llegada a Atlántida 15.58
Regreso (lunes) . . . . 9.52 Llegada a Central 11.20

Agencia en Montevideo: SAN JOSE 1272 - Los dos teléfonos

Compañía de Aguas Corrientes
SECCION OBRAS SANITARIAS
STOCK PERMANENTE DE
BAÑOS-LAVATORIOS-BIDETS-WATER-CLOSETS
ULTIMOS MODELOS
Almacenes de venta — ZABALA esq. RINCON

En breve iniciaremos la venta del afamado
HILO PARA COSER
MARCA MONEDA
y de los demas tipos y calidades de las importantes fabricas de hilos para coser y sus similares de los señores
WALLAERT FRERES - Lille - Francia
de quienes somos Agentes exclusivos
Salvo Campomar & Cía.

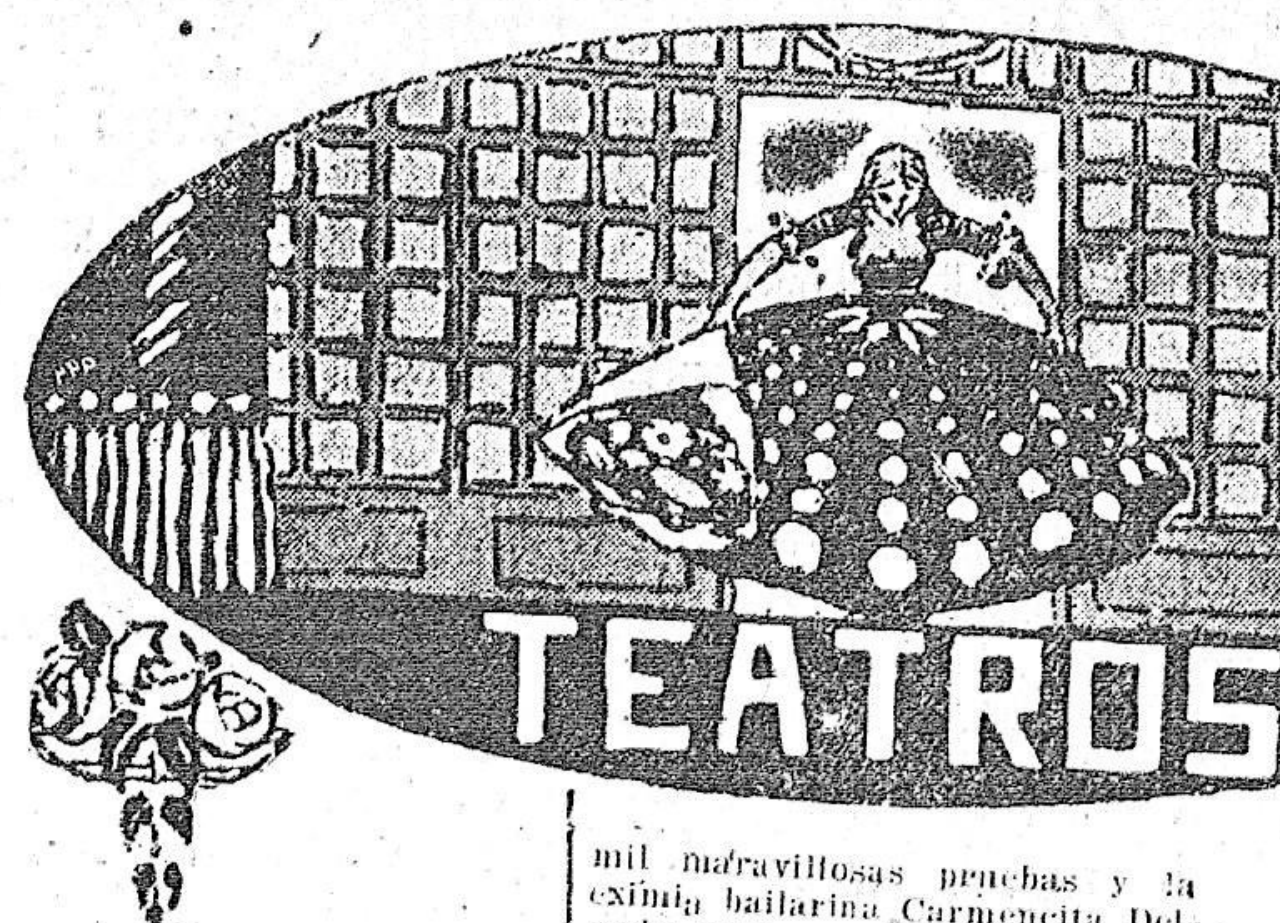

SOLIS—

"La Garra" con su vigorosidad escénica conmovió nuevamente al auditorio bastante numeroso que asistió anoche a nuestra primera sala de espectáculos, mereciendo sus intérpretes calurosas muestras de aprobación de toda la sala.

Distinguióse como siempre la señorita Herrero, que logró mantener el punto alto de la representación, detallando toda su labor con destellos de gran artista.

Para esta noche se repetirá la comedia de Bjorstierne Bjornson, en cuya protagonista realiza Antonia Herrero una de sus creaciones más completas.

Mañana volverá a escena "Es mi hombre" que ha resultado el éxito cómico de la temporada.

URQUIZA—

El fecundo autor José Antonio Saldías se habrá sentido anoche satisfecho al recibir las entusiastas manifestaciones prodigadas durante toda la representación de "Delirio de grandezas" por la selecta concurrencia que llenaba la espaciosa sala del Urquiza.

La obra escrita sin mayores pretensiones, con el único y sano propósito de hacer reír y puestos los ojos del autor en las brillantes dotes cómicas de la notable actriz nacional de carácter Orfilia Rico, llena ampliamente su objetivo y deja ancho campo para que Misia Tránsito acapare la atención del público durante todas sus escenas.

Nada falta a "Delirio de grandezas" para provocar la hilaridad a cualquier costo y aunque el análisis minucioso de los caracteres brilla por su ausencia, la pericia que el señor Saldías posee de la mecánica teatral lo lleva a obtener el aplauso que el auditorio le dispensa sin regateos escena tras escena.

Saldías ha hecho una comedia como la mayoría de las que forman el repertorio de las cabezas de compañía, fabricado a su exclusivo lucimiento sin que los personajes posean la consistencia necesaria y sobre todo la fuerza de convicción que requieren las obras del teatro moderno.

El festejado autor de "El caballo de bastos" ha escrito este "Delirio de grandezas" confiado en el aplauso fácil de los públicos actuales, que encuentran bueno y aceptable todo lo que nos los obligue a pensar y en este terreno su triunfo es indudablemente completo.

De los intérpretes que le tocaron en suerte, merecen destacarse la señora Vila, que a pesar de tener que luchar con el recuerdo inolvidable de la Rico, logró salir airosa de tan difícil empresa, ganándose por sus cabales los aplausos de la noche. A su lado no desmerecieron en su labor las señoritas Lacanau, Vidal, Essig y Moreno entre el elemento femenino y los actores Valicelli, Chicharro, algo exagerado en su rol de Patato, Becco, Hormaechea, Daduccio y Grinaldi del sexo fuerte.

Merece especial mención la mise en scène bastante ajustada en todos sus detalles.

Al final de la obra fué requerida la presencia del señor Saldías, levantándose la tela un sin número de veces ante los aplausos insistentes de la concurrencia.

Esta noche se repite "Delirio de grandezas" en segunda, ocupando la primera sección el sainete de gran hilaridad "El correligionario" y en la última hora, a pedido general, según los programas subirá a esena nuevamente "Tu una fué un onventillo" el grandioso éxito cómico de Vacarezza.

Mañana se estrena la zarzuela de Sánchez Gardel y Azevedo "La vendimia" y el sábado presentación de la graciosa primera tiple Concepción Soria, que constituye una verdadera adquisición para la Río Platense.

18 DE JULIO —

Un nuevo estreno nos ofrecerán esta noche los señores Muiño-Alippi, con la pieza cómica de Schaefer Gallo "En tren de farra" que ocupará la segunda sección del programa.

Se trata de uno de los buenos éxitos de esta compañía, realzando Muiño, una macchieta de mérito en su creación de Pietro della Casa.

Completan el cartel de hoy "Un tío con toda la barba" que va en primera y "La Borrachera del Tango" que dará fin al espectáculo alcanzando 26 representaciones consecutivas. Todo un record!

ARTIGAS —

El debut de los acróbatas excéntricos "The Dorlans" llevó anoche mucho público al Circo instalado en el teatro Artigas. El numero resultó del agrado de la concurrencia que premió su labor con insistentes aplausos. Es digno de la fama que venía precedido y merece la pena verse. Lo recomendamos a nuestros lectores en la seguridad de que nos le agradecerán.

ROYAL

De los numerosos componentes del cartel de este teatro dos atracciones se destacan por sus excelentes condiciones y por el éxito que obtienen. Nos referimos primeramente al excelente conjunto de acróbatas y parodistas de la "Troupe Remo", en el cual un terceto de enanos hace mil maravillosas pruebas y la eximia bailarina Carmencita Delgado cuyos graciosos movimientos, fieles intérpretes de un temperamento artístico insuperable, reflejan toda la perezosa morbidez del alma gitana.

Además de estos dos números de fuerza interesan Les Dafellys, bailarinas a transformaciones de purísima escuela, el trío Pastor, cantores y bailarines españoles, y Helly Prima, cantante internacional, verdadera peliglota que encuentra una nota original en todas sus interpretaciones. Citaremos también a las cantantes Binaca de Castello, Tizoncito, Aurora Rodríguez y Bella Isabel, como a la bailarina española Isabelita Fortuny que son aplaudidas todas las noches.

SHAKESPEARE EN FRANCIA

Fué Voltaire el primero en descubrir en Francia a Shakespeare, transfundiendo en su propia obra los elementos necesarios para robustecer la tragedia francesa ya agotada: en efecto, "Zaira" es una adaptación de "Otelo", de la misma manera que "Semíramis" es tá inspirada en "Hamlet".

Stendhal, estudiando a su vez a Shakespeare, reclamó la tragedia histórica y en 1823 publicó "Racine et Shakespeare". Lo que sacó del autor de "Richard III", no fué el lirismo, sino la precisión y la verdad histórica.

Shakespeare, conocido hasta entonces en Francia — escribe "Comoedia" — por una traducción de Letorneur, en 1776, en seguida se volvió de moda y en todos los teatros representáronse pantomimas, inspiradas en sus obras.

El director del Porte Saint-Martín, Merle, fué a Inglaterra y volvió de allí con vivísimos entusiasmo por las ttragedias de Shakespeare. El 31 de Julio de 1822, puso en escena "Otelo". Pero Waterloo no podía olvidarse; la estrangulación de Desdémona provocó furibundas protestas, porque ese final no era "noble" y repugnaba a los espectadores empapados de clasicismo. Se produjo una reacción y la compañía teatral inglesa de Penley tuvo que eclisarse.

BETTY COMPSON dando de comer a uno de sus pájaros favoritos

Tres años después, otra compañía inglesa debutó en el Odeón y representó allí con memorable éxito "Hamlet", "Otelo" y "Romeo y Julieta". Una segunda temporada en el salón Favart conquistó definitivamente París.

FALLECIMIENTO DE UN ACTOR ESPAÑOL —

En Barcelona ha fallecido el veterano actor don Secundino Gil, que, formando parte de diversas compañías de zarzuela castellana y catalana, había realizado en otro tiempo numerosas campañas en el teatro Tívoli de aquella ciudad y otros muchos teatros, entre ellos Novedades y el desaparecido Jardín Español, en los que trabajó con Josefina Mateu, Enriqueta lemany, Heliodora Salvador, Conrado Colomer, Mollá Puig, Huelva, Alfonso, Montero y Bergés, y demás artistas que cultivaron indistintamente los géneros castellano y catalán.

Fué un excelente actor, y en Barcelona se recuerdan sus éxitos en las obras "De la Terra al Sol", "Ki-ki-ri-ki" y "La vuelta al mundo".

Formó parte de la compañía del teatro Lírico Catalán, que, dirigida por Miguel Utrillo, realizó años atrás una campaña en el teatro Tívoli.

El último elenco en que apareció el nombre del señor Gil fué el formado por el señor Huelva para inaugurar el teatro del Triunfo.

El señor Gil vivía en la actualidad apartado de la escena y dedicado al comercio, en el que defendía modestamente su vida.

GUERRERO - DIAZ DE MENDOZA —

Noticias recibidas de Madrid, anuncian que Guerrero-Mendoza embarcarán rumbo a nuestro puerto a fines del próximo, a fin de poder debutar en Buenos Aires, antes del 25 de Mayo. Parece que Pepe Santiago, ha desistido de su proyecto de quedarse en España y que acompañará a los ilustres artistas. Quien no vendrá este año es Felipe Carsi; la edad ya no le permite hacer viajes y el último invierno le ha sido muy pesado. Bien es verdad que don Felipe tiene ochenta y cinco años, no obstante lo cual ha trabajado en la temporada de la Princesa. Carlos Mendoza y Guerrero, continúa en Melilla, cumpliendo sus deberes de soldado, y no se sabe si para la época del viaje podrá obtener licencia, pues eso depende ante todo del curso de la guerra. La compañía traerá varios estrenos de importancia, entre ellos uno de Linares Rivas.

LA MUERTE DE BATAILLE —

El correo de hoy nos trae nuevos detalles sobre la muerte del genial dramaturgo francés Henri Bataille, acaecido en París el 2 de Marzo corriente. El escritor murió junto a su mesa de trabajo, en el Castillo de la Malmaison. Había regresado en la alegre compañía de su intérprete Ivonne De Bray, con la que había salido a pasear y a visitar los trabajos del castillo.

Los periodistas, que acudieron de inmediato, encontraron sobre la mesa de trabajo las pruebas del "Poseído" y el lápiz de que el autor se servía para las correcciones. Junto a esa mesa y frente a la actriz se había sentado el dramaturgo. Corregía las pruebas mientras su compañera tejía. De pronto la llamó con voz alterada. La actriz supuso que se trataría de unos de esos ahogos habituales que solía sufrir Bataille y se precipitó para auxiliarlo. Desgraciadamente, esta vez toda ayuda fué inútil, pues segundos después el dramaturgo, sucumbía víctima de una embolitis. Ningún musculo de su rostro se había contraido y sus ojos se cerraron naturalmente.

EL EMPRESARIO LOZADA EN MONTEVIDEO—

Acabamos de recibir la visita del activo empresario de teatros, señor Emilio Lozada, de la firma Rey, Lozada, que administra el teatro de la Comedia en la vecina orilla.

Viene Lozada con un cúmulo de novedades para presentar durante la temporada entre las cuales figuran exclusivas de las obras que mayor éxito han obtenido últimamente en los teatros españoles, y entre otros artistas contratados para reforzar el ya nutrido elenco que actúa en el Comedia. Trae el señor Lozada al popular actor cómico Ignacio León, ventajosamente conocido en los teatros del Plata, y a la notable tiple cantante señora Mateu, que al decir de las crónicas es un verdadero mirlo blanco dentro del género chico.

El señor Lozada que tuvo la deferencia de conversar un rato con nosotros nos dió noticias del movimiento teatral en España, haciéndonos elogios entusiastas del tenor Fleta, que oiremos este año en el Urquiza, al cual considera como un verdadero fenómeno vocal comparable solamente al privilegiado Gayarre y ensalza también al tenor Lázaro que a tenido noches de incomparable éxito en el Real de Madrid.

También nos habló de la venida de Benavente, considerando, como la nota teatral del año, ensalzando la excelente compañía que le acompaña con la Membrives, como primera figura, conjunto, según su criterio, el más completo que haya venido al Plata en materia de comedia española durante los últimos años.

El señor Lozada que solo permaneció breves horas entre nosotros prometió ocuparse de las temporadas teatrales de Montevideo, a cuyo efecto tratará de organizar alguna tournée a uno de nuestros principales teatros.

Al enviar al activo y caballeresco empresario nuestro saludo de bienvenida confiamos en que sus promesas respecto a Montevideo no queden en simple promesas!

Espectáculos de hoy

SOLIS

Compañía de Comedias Española Salvat-Herrero

A las 9 p. m.
LEONARDA
Comedia en cuatro actos de Bjornson, traducción de Martínez Sierra
Platea con entrada pesos 1.50;
Cazuela y Paraíso $ 0.20.

URQUIZA

Compañía Nacional Río-Platense

1a. Sección a las 9 p. m.
EL CORRELIGIONARIO
Sainete de Carlos de Paoli
2.a Sección — Suceso
DELIRIO DE GRANDEZAS
Comedia en 3 actos de José Antonio Saldías
3.a sección:
TU CUNA FUE UN CONVENTILLO
Sainete en 1 acto de Vacarezza
Platea con entrada (por sección), $ 0.50.
Cazuela y galería (función entera), $ 0.20.

18 DE JULIO

Compañía de Sainetes y Revistas Muiño-Alippi

1.a sección a las 9 —
"Un tío con toda la barba", pochade en 2 actos de Octavio P. Sargenti.
2.a Sección — Estreno
EN TREN DE FARRA
Pieza cómica en 2 cuadros de Schefer Gallo
3.a sección:
"La Borrachera del tango".
Platea con entrada (por sección), $ 0.60
Cazuela y Paraíso, (función entera), $ 0.20.

ARTIGAS

Eden Circus

Espectáculo de atracciones a las 9 y 15 p. m.
EXITO
THE DORLANS
acróbatas escéntricos
Platea con entrada $ 1.
Galería $ 0.20.

ROYAL

Espectáculo de variedades
A las 9.—
Platea con entrada $ 0.70. Galería $ 0.15.

INTERNACIONAL CIRCUS

A las 9 p. m.
ACTO DE VARIEDADES
PAJA BRAVA
Platea con ent. $ 0.70
Gradas $ 0.30

ECOS DEL CINE

Proceso Tex Rickard

NUEVA YORK, Especial—La defensa en el juicio de Tex Rickard, relacionado con las acusaciones formuladas contra él por algunas muchachas, espera poder introducir hoy algunos testigos de carácter.

Es posible que el mismo Richard formule, en breve, declaraciones.

Record de aturdimiento

Consecuencias de tener por primera dama a una africanista...

Así es en efecto, se trata de la primera actriz cinegráfica que se "produce" en el Africa Central.

El caso le ocurrió a Hans Schomburg, explorador director de la cinta "Una blanca entre caníbales".

Salía de los Estudios, situados en la Friedrich- Strasse, en Berlín. Llevaba el cerebro lleno de la imagen de su primera dama, Meg Gehrts. ¡El hombre estaba hecho un babeca!

Pues bien; aquí empieza lo bueno.

Cuando tomó un tren para trasladarse de Berlín a un pueblo de los alrededores comprobó que había olvidado su portamonedas en la boletería de la estación de Brunswick, su punto de partida. Descendió en la estación siguiente, donde el empleado, le prestó algunos marcos para telegrafiar.

Desde Bdunswick le contestaron que el portamonedas estaba a su disposición; y volvió para recogerlo, continuando en seguida su viaje interrumpido. Una hora después se dió cuenta de haber olvidado en la citada estación un paquete con embutidos.

Desolado, telegrafió nuevamente a Bruswick pidiendo que se le enviaran los fiambres.

Pero no terminana aquí sus distracciones, cuando fué a tomar el tren perdió un billete de 500 francos, que una chica encontró, devolviéndoselo; y mientras se confundía en agradecimientos, el tren partió llevándole todo su equipaje de mano.

Entonces hizo un telegrama... ¿Adónde dirán Vds?... ¡Al Africa Central, para que el jefe de policía de Berlín hiciese reclamar su equipaje, en la estación ferroviaria de Postdam!

¡Kolossal!

«Jabón B.»

Tal es el título de una cómica creación de Washburn que demuestra las ventajas y sorpresas de la publicidad.

Lois Wilson tiene también un papel importante.

Un folleto de la Fox

Hemos recibido un folleto admirablemente presentado que se titula "A Romance of the Motion Picture Industry". En el interesante libro se historian los progresos de la Fox y se describe el estado floreciente de la empresa. En otra oportunidad nos será grato traducir algunos de los capítulos más interesantes.

El secreto de un triunfo

Cuando vimos actuar por primera vez a Lucy Doraine, profetizamos su brillantísimo triunfo.

Lucy Doraine es el tipo de mujer hermosa que nos seduce en las calles de nuestra ciudad. Es un tipo muy nuestro. Exclusivamente nuestro. De belleza insinuante, de fina elegancia, de voluptuoso andar. Cuando la veíamos en la pantalla nos preguntábamos como esos espectadores molestos que siempre encuentran entre sus amistades y los artistas un parecido asombroso, nos preguntábamos, repetimos: ¿A quién se parece?"

En realidad a nadie y a todas. Lucy es muy propia, muy particular. ¿Qué otra mujer conocemos nosotros, que tenga esos ojos? Sin embargo, nos recuerda a muchas. A muchas que pasaron por nuestras miradas este último Carnaval; nos recuerda la última tarde de Palermo, esa cabeza aristocrática que vimos en una revista de lujo.

Lucy nos recuerda muchas cosas indeterminadas. Estamos convencidos que, a la mayoría de los espectadores les ha de recordar lo mismo.

Hace apenas dos meses que conocemos a Lucy Doraine, y ya la hemos consagrado. Nos ha fascinado a nosotros también, como en las películas. Nos ha hipnotizado. Y aquí estamos, pobres seres mortales, dispuestos a seguir pagando ese bien que nos hace deleitándonos con sus creaciones incomparables.

Sabemos porque triunfa Lucy. Lo sabemos y lo encontramos muy digno. Lucy es la mujer sensual de la pantalla. No tiene la languidez pesada y cursi de algunas estrellas italianas, ni la frialdad y el amaneramiento de muchas estrellas yankees. Lucy es regular. No llega a los extremos violentos del romanticismo ni a las poses molestas de la mujer bonita. Lucy es espontánea. Sabe dar un beso como si estuviera en la noche azul, sin más testigos que la eterna luna pasada de moda. Sabe besar anticinematográficamente, es decir, sin el eterno golpe de cabeza medido y ¡paf! (cierre de diafragma). Lucy es espontánea en todo. Y por eso seduce.

Las bañistas de Mack Sennet nos han mostrado más de una vez todo lo humano que poseen, y nosotros hemos quedado tan tranquilos en la butaca. Nos parecen maquinistas, las señoritas bañistas, muchas de cera muy bien hechas. Lucy calza un zapato, 5º craza de piernas, y por toda la sala se extiende un velo de misterio, corre un hálito inexplicable pero que apasiona...

He ahí el secreto del triunfo.

Franklin Farnum

Apenas en la edad de elegir carrera, ingresó en la Facultad de Agronomía de Ohio (Estados Unidos), graduándose muy pronto con el título de ingeniero en la materia.

Pero el destino no quiso que Franklin Farnum fuera agricultor, a pesar de sus muchos deseos, pues aunque con el título de ingeniero agrónomo y sus capacidades técnicas en todo cuanto a las labores del campo se refiera, se encontró apenas salido de la Facultad, en el lamentable caso de no tener con qué ni digamos comprar, sino alquilar diez varas cuadradas de terreno apto para el cultivo y con el terrible dilema de encontrar inmediatamente trabajo o de morirse de hambre, con título y todo.

Pero Franklin Farnum sonríe mucho y un hombre dotado de su sonrisa no se muere de hambre nunca. Fué su sonrisa, precisamente, la que le permitió encontrar trabajo rápidamente como partiquín en una empresa teatral en la que trabajó durante algún tiempo, pasando luego a la cinematografía donde se especializó en la interpretación de asuntos campestres, consiguiendo en poco tiempo adquirir la reputación que hoy le coloca entre las más destacadas estrellas de su género.

Match Carpentier-Cook

Se estrenó anoche ante numerosos aficionados la interesante película tomada durante el encuentro sensacional realizado entre los famosos pugilistas Carpentier y Cook el 12 de Enero pasado en la capital inglesa.

Tanto el cine Rex como el cine Doré se vieron repletos viéndose obligada la empresa Max Glucksmann a repetir el film esta noche en ambas salas para contentar a la enorme cantidad de público que se quedó anoche sin localidades.

DEPORTES Y DEPORTISTAS

En el Consejo Superior

LA SESION DE ESTA NOCHE

Como de costumbre, luego a las 21 debe reunirse el Consejo Superior de la Asociación Uruguaya a fin de dar cuenta de los asuntos entrados y considerar la siguiente orden del día:

1.o—Actas anteriores.
2.o—Asuntos entrados.
3.o— Partidos.
a) Informe de la Comisión de Calendario.
b) Organización del "fixture".
4.o—Balance de Diciembre, Enero y Febrero.
6.o—Reglamentación de penas.
7.o—Asunto internacional.

Como se vé, todo tiende a confirmar cuanto expresamos sobre el asunto internacional.

Será tratado una vez que Racing y Peñarol cumplan el compromiso contraído entre ellos.

APRESTOS EN LA LIGA NACIONAL

Citaciones importantes

CAMBIO DE IDEAS

Se invita a los presidente o delegados de los clubs y miembros neutrales para que concurran a una reunión preliminar que se realizará el jueves 30 del corriente a las 21 horas en el local de la Comisión N. de E. Física, a efecto de aunar ideas con respecto a la elección de las autoridades de la Liga. — Juan Pablo Panizza, delegado del Club Gladium.

LA ASAMBLEA ANUAL

Se convoca a los delegados de todos los clubs inscriptos para disputar los campeonatos de la próxima temporada, a la asamblea general ordinaria que se efectuará el viernes próximo a las 9.30 en el local de la Comisión N. de E. Física. — Regirá la siguiente orden del día: 1.o Aprobación de poderes; 2.o Actas; 3.o Distribución de premios correspondientes a los campeonatos de la reciente estación; 4.o Memoria y balance anuales; 5.o Elección de miembros neutrales, titulares y suplentes.

Nota. — Los delegados deben llevar poderes especiales, debiendo los clubs estar representados en ésta forma:

Los de 1.a División, con teams en 2.a División, tres delegados.

Los de la 1.a División, sin teams en 2.a División, dos delegados.

Los de Intermedia representados en II División, dos delegados.

Los de Intermedia, sin equipos en 2.a División, un delegado. — La Secretaría.

REFORMA DE LA CARTA ORGANICA

Se cita a todos los delegados de los clubs inscriptos para que concurran a la Convención que se efectuará el próximo viernes en el local de la Comisión Nacional de E. Física, a las 9 p. m. con el fin de considerar la siguiente orden del día:

1.o Aumento del número de miembros neutrales para que ingresen en ese carácter el presidente y vice de Intermedia y el presidente de II División.

2.o Habilitación a los jugadores de la Asociación Uruguaya de Football para que actúen en los clubs de la Liga Nacional, previo un aviso al Consejo Directivo.

Nota. — Los clubs tendrán igual representación que en la asamblea ordinaria y deberán proporcionar a sus delegados poderes especiales. Se recomienda puntualidad. — La Secretaría.

C. A. AVENIDA

Se cita a los señores miembros de la Comisión Directiva para concurrir a la sesión que se efectuará mañana a la hora 21 en el local de costumbre. — El Secretario.

OLIMPIA F. C.

Se cita a la Comisión Directiva de éste Club para la reunión a efectuarse ésta noche a las 21 horas en nuestro local social. Se encarece puntual asistencia. — El Secretario.

CLUB ATLETICO DARWIN

Se previene a todos los socios que mañana miércoles, a las 21 horas, se realizará una asamblea extraordinaria de socios, pasándose luego a elegir las autoridades dirigentes, que ejercerán durante la presente temporada.— El Secretario.

Notas sueltas

Héctor Scarone salió el domingo de noche para Buenos Aires, se nos dice que obligado por asuntos comerciales.

Se ignora para cuando será el [illegible] que demore muchos días.

El Dr. Mario Lúgaro será designado presidente de II División en la sesión constitutiva que esa Comisión efectuará hoy de noche.

La Liga Salteña concedió pase para actuar en la capital, al jugador Enrique Romano.

Suppici, el entrenador de Peñarol, recordando quizá aquello de que: "a quien madruga, Dios lo ayuda", ofreció sus servicios de entrenador para el combinado uruguayo que irá a Brasil en Setiembre.

El club Charley pidió a la Asociación, un préstamo de $ 200. Colón, más modesto, se limitó al centenar.

La directiva del Club Nacional se reunirá el jueves para tratar muchos asuntos.

El viernes tendrá lugar la asamblea extraordinaria.

Hoy nos desautorizaron la versión que daba a Balparda, guardián de Peñarol, como dispuesto a ingresar en el club Las Piedras, de la Liga Nacional.

Buccta, el mejor half-back que cuenta Peñarol, parece no será incluido en el primer elenco. Se trataría de un error manifiesto.

Macció Rodríguez, afecto a Peñarol, será delegado del club San Carlos ante la Liga Nacional.

La comisión de II División de la Asociación Uruguaya, se reunirá mañana a fin de tratar el asunto Peñarol-Nacional y constituir el tribunal permanente de protestas.

Contribución al debate

Dice nuestro colega "La Razón" en su número de esta tarde:

"Hecho un extracto de las resoluciones tomadas por las autoridades del club Central resulta que, aún cuando se desautoriza lo actuado anteriormente por el señor Chazot en la reunión particular de presidente efectuada no ha mucho, se ha llegado irónicamente al punto de solicitar de dicho sportman el retiro de la renuncia presentada hace muy pocos días, tentando que el señor Chazot borre con el codo lo que con toda conciencia y razón estampó en una cuartilla de fino papel de hilo reclamando contra actitudes que cuadran bien en cualquier lado menos en un círculo sério, donde la rectitud de procederes y la seriedad de sus temperamentos debe ser la más sólida base y el más puro ideal deportivo.

Nosotros no sabemos a ciencia cierta lo que hará el señor Chazot ahora pero se nos antoja — puede que nos equivoquemos — que muy difícilmente se conseguirá que el ejemplar dirigente vuelva a instalarse en la butaca que hasta hace muy poquitos días tenía a su disposición por el voto unánime de los centralófilos".

Una victoria de River y una perdida de Castagnola

Una nota dolorosa acusó el clásico match jugado en Buenos Aires, entre los primeros cuadros de Racing y River Plate. El jugador Roberto Castagnola sufrió la dislocación de una rodilla, debiendo ser sacado del field, cuando faltaban 20 minutos para la terminación del match y suspendiéndose el juego por esa causa. El accidente sufrido por el caballeresco back de Racing, le impondrá seguir jugando por un tiempo, tal vez demasiado largo.

La jugada fué completamente casual.

A los belgas casi los cascan

FRANCFORT, Marzo [illegible]—El match de football realizado entre

Bazar y Juguetería
CANTÚ
ITUZAINGO, 1418 - Montevideo
PRUEBE Bombones marca Elisabeth
Te "King of Ceylan"
Gran surtido de Juguetes baratos

BOMBONES KILO 2.40 TE KING OF CEYLON

Distinguidos médicos certifican las bondades del

MARVEL

como exurpador rápido de la seborrea y la caspa. únicos causantes de la CALVICIE.

Publicamos algunos de esos certificados que se exhiben en
"Agencia Publicidad" Juan C. Gómez, 1380

He usado el "Marvel" con maravillosos resultados. Mis amigos a quienes les he aconsejado el uso de dicho preparado no tienen sino palabras de satisfacción.

Dr. J. J. Cóppola

Tengo el agrado de manifestar que después de haber experimentado el "Marvel" durante cuatro meses en no menos de cien personas, he llegado a las siguientes conclusiones:

1.° — El "Marvel" suprime radicalmente la caspa desde las primeras aplicaciones.

2.° — El "Marvel" evita la caída del pelo producida por la seborrea que es la causa de la casi totalidad de las calvicies.

3.° — El "Marvel" es el mejor preparado para la higiene del cuero cabelludo.

Dr. F. Ghigliani

Certifico que he usado el "Marvel" con buenísimos resultados aconsejándolo en mi clientela particular dada la bondad de este producto medicinal.

Dr. Héctor Tálice

Con respecto al "Marvel", diré que no me admira en lo más mínimo el éxito evidente con que marcha, pues conozco la eficacia indudable de sus componentes y la "honestidad verdaderamente científica" del artista que lo plasmó.

Dr. Mario S. Simeto

Los resultados constatados en la experiencia que he hecho con el "Marvel" aconsejando su uso en gran número de personas que vivían con la preocupación constante de una calvicie prematura, me han dado el convencimiento de que se trata de un producto digno del nombre que lleva (Maravilla).

Su eficacia sobre la seborrea se aprecia de inmediato, pues ésta desaparece completamente con las primeras aplicaciones y con su uso metódico y constante y esto es lo notable, se consigue detener la caída del cabello como lo he podido comprobar personalmente en los tres meses que utilizo tan excelente preparado.

Dr. Alberto Galeano

Con sumo placer certifico haber usado el "Marvel" personalmente y haberlo recomendado a mis enfermos con óptimos resultado siempre.

Lo considero excelente para combatir la seborrea y detener la caída del cabello.

Dr. Alfredo Pérsico

los equipos de Suiza y Alemania, provocó algunas manifestaciones nacionalistas.

El ayudante del burgomaestre de esta ciudad, pronunció un discurso, empleando un tono provocativo que se excitó a la muchedumbre que amenazó a Bélgica.

El presidente del equipo suizo contestó manifestando que no podía entrar en la vía política que acababa de trazar el ayudante del burgomaestre.

Las personas que asistieron al match profirieron gritos hostiles contra los componentes del equipo suizo.

Se inauguró la temporada rosarina

El domingo comenzó a disputarse el campeonato de football, organizado por la Liga Rosarina.

Se llevaron a cabo siete encuentros de primera división concurriendo numeroso público.

El encuentro más innteresante fué sin duda el que disputaron Rosario Central y Rosario a Puerto Belgrano, en el field de éste último.

Los componentes de ambos bandos demostraron mucho entusiasmo, pero los esfuerzos hechos con el propósito de definir el partido a su favor resultaron estériles, terminando el tiempo reglamentario de juego sin marcarse tanto alguno.

Los cuadros formaron así:

Rosario Central: Solari; Clarke y Sarasíbar; Pulice, Valbuena y Perazzo; Macía, Francia, Miguel, H. Hayes y Debenedetti.

Rosario-Puerto Belgrano: Díaz Marconi y Molinari; Mulhall, Mac Coubrey y Olivieri; Aguilera, Saruppo, B. Saruppo, Benítez y Sforza.

—Newell's Old Boys jugó en su cancha contra Atlantic Sportsmen, ante gran número de aficionados.

El triunfo lo conquistó Newell's Old Boys, por el mínimo score.

—Los demás partidos registraron los siguientes resultados: Tiro Federal se impuso a Alberdi New Boys, por tres tantos a cero; Nacional venció a Esparta, por 4 tantos contra cero registrándose igual "score" en el encuentro entre Estudiantes y Provincial, habiendo correspondido el triunfo a los primeros. Belgrano ganó por un goal a cero el partido que jugó contra Gimnasia y Esgrima, y por último, Riberas del Paraná logró imponerse a su rival Cazada, por 4 goals a 1.

—No se efectuó el encuentro entre Central Córdoba y F. C. Santa Fé, por haber cedido este último club los puntos reglamentarios.

"Las Piedras!"

Hemos recibido el número 14, de esta meritoria publicación, órgano oficial del club Las Piedras, fuerte puntal de la Liga Nacional.

Como de costumbre, trae cosas interesantes.

Agradecemos la remisión.

Héctor Pensalfini

Dentro de un breve lapso de tiempo contraerá enlace el consecuente defensor del club Dublin, Héctor Pensalfini, con una chica bastante interesante.

Y por la elección, además de estar de por medio los azahares sus amigos piensan ofrecerle una fiesta en Punta Carretas, que según un cómico conocido, es el país del amor.

Todo esto nos parece muy bien..

El aumento de clubs

Ya ha sido solicitada la convocatoria de la asamblea para lograr que el club Reformers no descienda a los pagos de Martínez Laguarda.

Firman la solicitud: Oriental Pocitos, Miramar, Sud América, Misiones, Reformers, Miguelete, Nacional, Racing, Worcester, Chery, Maldonado, Lito, Peñarol, Bella Vista y Uruguay Montevideo.

Los clubs de intermedia, acaso porque el enemigo no es de los fáciles, firmarán por unanimidad.

A reunirse tocan

ASOCIACION URUGUAYA
Tercera División

Se cita a las personas que fueron designadas por los clubs, para componer esta Comisión, para que concurran hoy martes a las 9 en punto de la noche, con el objeto de constituirla. Se encarece la asistencia.—La Secretaría.

Segunda División

Se hace presente a los señores delegados que de acuerdo con lo resuelto en la última sesión, ésta efectuará reunión mañana miércoles para tratar la siguiente orden del día:

1.o Designación de miembros para constituir los tribunales de Protestas.

2.o Consideración del formulario Peñarol-Nacional, final de la temporada anterior.

3.o Asuntos entrados.

REFORMERS F. CLUB

Cítase a los siguientes jugadores para que concurran esta noche a las 21 horas a nuestro local, 18 de Julio y Minas: Ceriani, Real, Martínez, R. y O. Varela, Melgar, Castro, Baldomir, Peruggia, Arigón, Giacobazzo, Carlomagno, Pastorino, Bianchi, Brienza, Lalín, Tognola, J. M. y M. Lorenzo, Dibello Cousiño, Becerra y Roverano.

En III Extra

SIN "QUORUM"

Otra vez fueron citados para anoche los señores miembros de Tercera Extra a fin de considerar el ya comentado asunto del Solferino y su ascenso a Intermedia, pero en virtud de no asistir el número reglamentario de miembros, imposible resultó acceder a los deseos de los representantes de Racing y Uruguayo que fueron, precisamente, los que solicitaron sesión extraordinaria.

Otro internacional

CASA ESCASANY - COLE 8

Ha quedado concertado para el domingo 16 del corriente, la revancha del match internacional jugado ha poco en Buenos Aires entre los teams del Cole 8 y Casa Escasany.

Probablemnte tendrá lugar en el field del club Peñarol, en Pocitos.

Aguardamos que los del Cole 8, sabrán comportarse como es debido, luego del contraste abrumador sufrido en la capital argentina.

Volley-Ball

FEDERACION URUGUAYA
La sesión de anoche

Presidió el señor Langón, estando presentes los señores, Campolongo, Barlocco, Pozzi, Queirolo y Fontaina.

El club Las Piedras comunicó que ha nombrado delegado ante esta Federación, al señor H. Santa María.

Estando presente dicho señor, queda incorporado a la sesión.

El club Gimnasia y Deportes, solicitó afiliación. Prévia discusión en la cual intervinieron la mayoría de los delegados, se acordó por moción del señor Campolongo, concederle afiliación como institución activa

Se resolvió gratificar al señor Astengo por su labor en favor de esta Federación.

El señor Barlocco, denunció por inhabilitación, al jugador Alberto Cabrera, del club Las Piedras. Por moción del señor Campolongo y confirmado por el delegado Santa María, se declaró profesional al nombrado jugador, perdiendo el Club Las Piedras todos los matches realizados, en que ha intervenido el jugador Cabrera.

Moción del señor Campolongo, para que se incluya en la orden del día de la próxima Asamblea, las penas a imponer a los jugadores que sean declarados profesionales.

Por último acordóse que el día 3 del mes entrante, se realice la Asamblea General Extraordinaria.

PARA LA COMISION NACIONAL DE E. FISICA

Un asunto feo

En la sesión efectuada anoche por el Consejo de la Federación U. de Volley Ball, se ha producido un gesto bastante antipático, que habla poco en favor de cierto personal que tiene la Comisión Nacional.

Fué abierto el acto por el Consejo, ante numerosa barra, en la que hacía acto de presencia un ayudante de la Plaza de Deportes, recientemente ingresado en la categoría de profesional, y afiliado a una de nuestras entidades atléticas.

Había un asunto importantísimo: la acusación de profesional a un integrante del equipo de "Las Piedras", quien disputó un match contra el Uruguay Asociación. Después de larga discusión y pudiéndose comprobar la veracidad de la denuncia formulada se votó el asunto afirmativamente. Entonces el "ayudante de marras" se expresó en forma incorrecta e irritante para aquellos miembros neutrales y delegados que habían sancionado la anulación del dicho match.

Queremos creer que el señor Ruiz, Secretario General de la C. N. de E. F. tomará cartas en este asunto.

Lamentamos de verdad lo ocurrido dado que el ejemplo no debe cundir para el bien del deporte.

Jack.

Atletismo

FEDELACION ATLETICA
Resoluciones adoptadas

Bajo la presidencia del señor Sienra, estando presentes los señores Pérez, Serrés, Clivio, Galli, Danero, Panigatti, Flores, Zás Castro, Sarro, Borderes y Langón, sesionó anoche el Consejo de la Federación Atlética.

Leída el acta anterior fué aprobada, previa observación del señor Galli.

Nota de la Comisión Nacional de Educación Física, accediendo a un pedido de útiles, formulado por ésta Federación.

El Sporting C. U., envió una comunicación, invitando a los miembros de la Federación Atlética, para la conferencia que sobre Educación Física y Atletismo, dará dicho club, el 30 del corriente, en el salón de actos de la Comisión Nacional de Educación Física.

En discusión el proyecto sobre recusación de Jueces, presentado por una Comisión formada por los señores Giannotti y Astengo, fué rechazado, aprobándose en cambio, un proyecto del señor Clivio, por la cual se confecciona una lista de Jurados, siendo indispensable para formar parte en ella, las 3|4 partes de votos, de los miembros presentes. Además los cargos se distribuirán, por órden de colocación que tienen en la lista, verificándose la elección de dichos jueces, por voto secreto. Para eliminar del cargo de Jurado, a un miembro, se requieren las 3|4 partes de votos de los delegados presentes.

Se pasó a considerar el "asunto" de los Campeonatos Nacionales. El señor Sienra, manifestó que la pista del Parque de los Aliados, no estaría terminada hasta fines de Abril, basándose sus afirmaciones en lo dicho por el Director Técnico, señor Rodriguez. El señor Galli, después de algunas consideraciones, mantiene la fecha fijada o sea 9 de Abril, para su comienzo. Algunos delegados propusieron la realización de un Campeonato Especial.

Por último, después de reconsiderarse, la fecha anterior, fué aprobada una moción del señor Danero, por la cual quedan postergados los Campeonatos Nacionales, hasta el primer feriado del mes de Mayo.

Acordóse, así mismo, enviar nota, a la Comisión Nacional de Educación Física, dejando constancia, de que si para esa fecha la pista no está terminada, la Federación Atlética, está deslingada, de toda responsabilidad con los atletas.

Levantóse la sesión, siendo la hora 23 y 40.

C. A. STOCKOLMO

Los premios a los ganadores del Circuito Pocitos

Mañana miércoles a las 9 p. m. en punto, la Comisión Directiva de ésta Institución procederá a la entrega de los premios correspondientes a los vencedores del Circuito "Pocitos" que auspiciado por éste club tuvo lugar el 19 del corriente y que como es notorio tuvo el siguiente resultado:

1.o Ramón Pereira, del C. A. Stokolmo. 2.o Andrés Pizza, del C. A. Stockolmo. 3.o A. Melo del Sporting C. U. 4.o Gilberto Andrade del C. A. Stockolmo.

Los premios a distribuirse son: medalla de oro al primero con diploma, de plata con diploma al segundo, medalla de plata al tercero y diploma al cuarto.

Todos los asociados de este club así como también los de todas las instituciones atléticas afiliadas a la F. A. del Uruguay quedan invitados para asistir a dicho acto, el cual se verificará en el Salón principal de la C. N. de E. Física, 18 de Julio 1085.

Han sido especialmente invitados los miembros del Consejo Directivo de la Federación A. del Uruguay para hacer acto de presencia al mismo.

NOTAS DEL TURF

Mon Dieu

En su trabajo de hoy, nos dió la impresión de que es un buen animal. Es capaz de resultar una segunda edición de Ayax, de quien es hermano entero.

Con Esteban Rodriguez, floreó en 1600 metros en 1'40 1|5, saliendo en 1'1 2|5 los primeros mil metros y finalizando en 1'3 2|5.

Los últimos doscientos metros los pasó en 12 4|5.

La carrera de aprendices

En esta carrera del domingo venidero, los animales anotados tendrán las montas que mencionamos:

SALVAJE 56, no corre.
DON MANUEL 54|50, I. Ferrari.
DON ALBERTO 54|51, N. Bolonia.
MOND'OR 54, no corre.
MALAQUITA II 54, no corre.
BOLSHEVIKI 52|50, J. Pérez.
MONEY 52|50, J. López.
BETE NOIR 52|48, F. Martínez.
DON COCO 50|48, S. Batista.
SAMARITAIN 50|46, F. A. Gómez.
WAR DAYS 50|46, S. Guadalupe.
MARSHAL 48|44, J. Rossi.
ENCANTADORA 46, X. X.

Dos accidentes

Hoy, en el Hipódromo, sucedieron dos accidentes, afortunadamente sin consecuencias graves para ninguna persona.

Uno de ellos sucedió con un potrillo que cuida Antonio Milia: Dalton, por Saint Wolf y Diane de France que costó ocho mil nacionales. Habiendo salido de los dos mil metros con la monta de Tapia, para ser ejercitado suavemente, tuvo una viaraza; entre los 1900 y los 1800 y tomando impulso saltó la barrera. Indudablemente, el citado dos años no tiene las actitudes que hicieron célebre a Lutteur III y a otros steeple-chassers, porque tropezando en la barrera sufrió un revolcón, arrastrando en su caída a Tapia. Este se levantó bastante dolorido, pero nada más. En cuanto al potrillo, no sufrió gran cosa lo que es una suerte, ya que en él se tienen grandes esperanzas.

En la bomba, se encontraba bañándose un dos años que cuida Podestá: Torresvedra, hijo de Atahualpa y Martineta, del stud El Mismo. Al ir a ser montado por el jockey salió de galope y resbaló con tan mala suerte que "se boleó". De resultas, sufrió la fractura de la base del cráneo, siendo seguro que ha de ser sacrificado.

Julienne

Esta potranca, que cuida Antonio Milia, hizo una partida suave de setecientos metros, con la monta de Juan R. Montero.

Debió ensayar a la par de Dalton, pero no pudo hacerse así por el accidente sufrido por éste, del que damos cuenta en otro lugar.

Fanfán

A consecuencia de un sobrehueso que tenía en un remo delantero, el hijo de Querido se mancó al disputar la primera carrera del domingo.

Se le someterá en consecuencia a la acción del termocauterio..

Okapi

Después de un período de relache, ésto hijo de Dissolute que entra en el marcador en la primera prueba de productos ha reanudado sus ejercicios y en ellos se conduce de manera muy aceptable haciendo creer que no tarde en figurar con éxito.

Con Ponciolo, pasó hoy 1400 metros muy suavemente, en 1'33.

Roble

Es un hijo de Gil Blas y Reserva que cuida Ramón Guadalupe. Ha habido necesidad de aplicarle fuego en los garrones, como cura que evitará mayores males.

Huri

No nos gustó la forma como hoy se condujo la hermana de Caporal, destinada a defender éste año los colores del stud Charrúa.

Con Montero hizo una partida mediocre de 800 metros en 49 2|5.

Nervo

A este hijo de Delarey y La Giralda, que cuida Milia, se le aplicó no hace mucho cáustico en las sobrecañas. Ya sano, el descendientes de Revrcé ha comenzado a varearse.

De paso diremos que en él se tienen grandes esperanzas de contar con algo muy bueno.

Dos hijos de Oldiman

Tiene el stud Goayabos dos hijos del ganador de la Internacional de 1916, ambos nacidos en el establecimiento del señor Israel Cunha, en Tapado. Uno es Bagé, en Lucesita, y el otro es una potranca en Alemania por Imperio y Carmen Sylva.

Vienen siendo ejercitados desde hace tiempo, pero no les notamos mayores progresos, pues hoy cubrieron la partida de 600 metros en 38 4|5.

En el potrillo iba Montero, y en la hembra, Borean.

Diestro

El accidentado de la vez pasada, para quien muchos "entendidos" pedían el sacrificio inmediato como consecuencia de las sangrientas heridas que recibiera en aquel choque con la empalizada, ha regresado de la playa a Maroñas, en perfecto estado, curado radicalmente y dispuesto a reanudar el training a la brevedad posible.

Juan Núñez espera ganar con él muchas carreras aún.

Chiripero

Es gran candidato en el premio Jardy de la reunión próxima.

Hoy, trabajó en los mil seiscientos, a medio correr, piloteado por Montero. Puso en ésa distancia 1'47 4|5, no siendo exigido en ningún lado.

Champ de Mars

Creíamos que andaría por campaña entregado a las delicias de la reproducción. Pero nos anuncian que no es así. El hijo de Maroñas ha pasado una larga temporada de playa, a ver si sana de su afección a los bronquios, y ahora ha regresado a Maroñas, en donde Padron sigue atendiendo su preparación.

Que el training le sea leve.

Valana

Viene repitiendo sus veloces partidas. Suponemos que se la hará reprisar en una prueba en tiro muy breve, afín de aprovechar sus notorias ligerezas.

Hoy, con Montero, pasó 800 metros en buena forma en 47 3|5.

Bohemia y La Payanca

Trabajaron hoy a la par estas dos pensionistas de Francisco Milia, la potranca—por Moorcock y Bavassa, con el peón, y la yegua con Antoñito.

Pasaron los 700 en 46 3|5, sin ser exigidas.

Qui Vive!

La hija de Quimera, que en la carrera de 1.600 metros del domingo pasado fallara bravamente, en relación a la forma cómo se venía conduciendo, se mancó en esa oportunidad y a eso se atribuye la radical defección.

La nieta de Ercildoune fué ayer mismo sometida a la acción de un caústico.

Bete Noir

Tiene dos anotaciones para el domingo. Va a correr la prueba de aprendices, bajo la dirección de Pancho Martínez.

Hoy, con Montero, realizó un buen trabajo en 1600 metros, los que recorrió en buena forma en 1'40 4|5.

Luxor

Sabiendo que el hijo de Sandal y Chismosa no se emplea ensayos, el que hoy realizó nos dejó muy buena impresión, y nos asegura que el domingo venidero costará batirlo.

Piloteado por Tapia pasó mil seiscientos metros en 1'40 2|5, saliendo en 1'21 los primeros 1300 metros, y en 1'27 3|5 los primeros 1400. Finalizó en 51 3|5 los 800, y en 13 1|5 los 200.

Puede hacer las de Marcus, en su rentree.

Misterio

Se le viene trabajando suavemente, y parece que soporta el training con facilidad, no dando muestras de querer reincidir en la afección que le atacara a raíz de ganar el clásico Deberardis.

Hoy, con Salustiano Batista, recorrió la vuelta a medio correr.

Compromisos de montas

PARA EL DOMINGO

Asunción Avero — Mascotón, Vigilant.
Norberto Tibau—Peñasco.
Félix A. Gómez — Samaritain, Mimado, Tetis (Premio Tita Ruffo) Joujou.
Salustiano Batista—Don Coco.
Juan Pérez. — Bolsheviki.
Luis Ferrari — Don Manuel (Premio Diamond Jubilée).
Francisco Martínez—Bete Noir (Premio Diamond Jubilée).
Sebastián Guadalupe—Coleta, War Days.
Juan P. Albarracín—Tiberius.
Juan José López — Money, Mukungo, (Premio Rubí). Don Gregorio (Premio Tita Ruffo).
Gerónimo Ponciolo — Lagarto, Pícaro.
Abelardo Pérez — Can Can.
Juan Rossi — Marshal (Premio Diamond Jubilée).
Ramón Costa — Copero.
Justino Batista — Petain, Chiquilina, Lucas Towers.
Carlos Ferragut — Aguilucho, Tarnow, Babá.
Manuel Tapia — Luxor, Pictorial, El Cubano, Marcelaino, Pertinaz.
Pedro Moreno—Tarumán, Malaquita II (P. Remate), Pleno, Panam.
Ireneo Leguisamo — Biondette, Kolosal, Viriato, Metropole, Partagás (P. Rodin).
Antonio Batista — Estero, Vogt, Donchopán, Lucas Gómez, Cardal, Loo, Procónsul.
Juan Montero — Silena (Premio Jardy).
Héctor P. Cia — Quico, Avant Garde, Salvaje (P. Rubí).
Antonio Borean — Niágara, Chiripero, Tifón.
Esteban Rodríguez — Bombacha, Mon Dieu.
Luis Alvarez — Pescador.
Julián Martínez — Camoatí.
Nicolás Bolonia — Morrión, Don Alberto.
Juan Silveira — Rosagante, Carlos Alberto, Red Fox.

Solitaria

La hija de Monopolo y Fiammeta del stud Maroñas, anuncia su reprise el domingo, en el premio Lavalleja, reservado para productos del país, con 52 y 50 kilos, y recargo de 3 a los ganadores de un premio clásico y de 5 a los de dos o más. En estas condiciones no habrá ningún disputante, pues Stayer no puede correr por sus actuales dolencias, y el otro ganador clásico, Milonguero, procede de la Argentina.

Como Sormani no entra en peso, la nieta de Lord Bobs será piloteada en esta oportunidad por Irineo Leguisamo.

Mascarada

Se trata de una de dos años, por Hezagon y Marie Wilkes, que cuida Miguel Seola. Pasó una temporada de enfermería como consecuencia de una cura que se le hiciera, y ahora ha reanudado el training.

El ex compositor de Tita Ruffo tiene esperanzas de hacer buena campaña, con la potranca que citamos.

Ricardo Alcoba

Llegó de Buenos Aires este profesional, que se había trasladado a la vecina orilla por la enfermedad de un miembro de su familia, enfermedad que desgraciadamente aparejó un desenlace fatal.

Durante su ausencia, el citado compositor supo la noticia de la victoria de su pensionista Manacha.

Kolosal

Anuncia su reprise para el domingo en el premio Remate, en el que es un candidato de primer órden.

El hermano de Bolsheviky viene a la carrera con un ensayo de 2'6 3|5, los dos mil metros, lo que es suficiente como para apreciar su chance en mucho.

Tomás Casella

Ha vuelto a Palermo, a hacerse cargo de la pista, este competente "canchero" que pasó una larga temporada en tierras uruguayas. Varios días de Maroñas y un mes de Piriápolis lo han dejado como nuevo, según su misma expresión, y vuelve a sus tareas habituales con un gran acopio de energías que ha de poner al servicio de su puesto con la prodigalidad de siempre.

Salvaje

Ha de reaparecer el domingo en el premio Rubí, luciendo muy buena forma. El hijo de Elcano lucirá los colores del stud Paso Molino, que lo adquirió no hace mucho.

Su preparación, como es sabido, está a cargo actualmente de Gilberto Calderón.

Copero

Está anotada para el domingo en el premio Jardy, de los 1800 metros. Mucha fe tuvimos en un principio en el hijo de Maroñas, pero las repetidas dolencias que le han atacado conspiraron gravemente contra sus aptitudes al extremo de que ahora está bien clasificado como maceta.

Tiene unas manos que parecen las de un mortero, de manera que descontamos en absoluto de su actuación de futuro.

Cuenta con un floreo muy suave sobre los 1600, los que cubrió en 1'44 3|5.

Cara Dura

Reapareció y entró último. Volvió a correr y por no variar finalizó rezagado. Como dicen que no hay dos sin tres... ¡cómo para jugarle en su próxima presentación!

El hijo de Cyllene, dirigido por Tapia, puso hoy en los 800, al freno, 40.

No tardan en anotarlo otra vez.

Endurance

El hijo de Mojinete debe ser anotado en breve. Casella lo viene enderezando poco a poco y no desespera de tenerlo como para que no falle en donde lo presente.

Hoy, con Montero, el pupilo del stud Ayacucho anduvo los 800 al freno en 50 3|5.

Otros trabajos

Procónsul con Antonio Batista recorrió 2500 metros en 2'40" 1|5, finalizando regular. En los primeros 1800 lo acompañó Salvaje con Cía, poniendo 1'54 2|5 con 2'27 1|5 en los últimos 2300 y 13 2|5 los 200 finales.

Mimado reaparece en muy buen estado en el Premio Remate, donde el handicap lo favorece. Hoy con F. A. Gómez recorrió 2000 en 2'6, con los parciales siguientes:

Primeros 1000 en 1' 3|5, 1600 en 1'38 4|5. En los últimos 1600 se le aparejó Allenby con 13 3|5 en los 200 finales.

Mimado rematé con pobre acción pero hay que tener en cuenta que lo sacaron muy ligero de abajo.

Salustio, La Natita, con Leguisamo y Rivero la partida al freno en 44 3|5. Están muy atrasados estos productos.

Montaraz, Senaqué con Feliciano y Félix Amado Gómez, 700 metros en 44 1|5. El primero corría muy cómodo, y es el primer ejercicio que realiza después de una enérgica cura.

América, una hija de Pillo y Agua Blanca, pinta por ahora mal. Montada por Silveira y a la par de Sobeya con Albarracín los 1000 metros en 1' 5 4|5. La yegua a medio correr.

La monta de Chiripero

Según nos informó Benjamín Gómez se ha comprometido a montar a Chiripero en el Premio Yago II, donde tiene gran chance.

Pupilos de Gómez

Frou-Frou sufre los efectos de un cáustico este 2 años hijo de Maroñas.

Vaimaica. También sufre los mismos efectos por padecer de sobre hueso.

Néctar volvió de la playa muy lindo de aspecto y bastante bien de los remos delanteros.

Hoy lo vimos varear y nos causó buena impresión.

Tacuabé fué llevado a la playa a completar su cura.

Partagás

Disputará el Premio Rodin, donde será una fija. Con Leguisamo en floreo suave saliendo a medio correr y apurado en los últimos 800 metros, recorrió 2500 en 2' 45 2|5. Con los parciales siguientes:

1500, 1'35; 800, 48 y 12' 1|5 los 200 finales rematando muy bien.

No tiene nombre

La pupila de Camacho le costará ganar su segunda carrera. Con H. P. Cía hizo la partida sin llamar la atención.

Samaritain

Recorrió con F. A. Gómez, 1600 metros en floreo con buena acción en 1' 42" 3|5.

El pupilo de Varglio Silva tiene un bravo compromiso en el Premio Diamond Jubilée.

Viriato

Producirá una gran performance en el clásico del domingo y será un punto difícil de matar. Montado por Leguisamo recorrió 2000 metros en 2'3. Con los siguientes tiempos parciales:

Primeros —
500 31 2|5
1000 1' 4|5
1600 1'39 2|5

Ultimos —
1600 1'39 3|5
1000 1' 4 1|5
300 19

En los últimos 200, donde fué exigido de firme, puso 13' 3|5.

EL CLASICO DEL DOMINGO

Premio Eugenio J. Lagarmilla -- 2000 metros

Handicap para todo caballo limitado entre 60 y 50 kilos

Probables competidores y montas

RED FOX	60	Juan Silveira.
MARCELAINO	59	Manuel Tapia.
BABA	58	Carlos Ferragut.
PICARO	54	Gerónimo Ponciolo.
VIRIATO	50	Irineo Leguisamo.
PLENO	50	(du.) Pedro Moreno.
ZORRA BLANCA	50	(dudoso).
LUCAS GOMEZ	50	Antonio Batista.

La reunión del domingo

Inscripciones -- pesos

Premio Jardy — 1600 metros

Chiripero	57 kilos
Luxor	57 "
Tarumán	57 "
Morrión	57 "
Reussite	55 "
Blondette	55 "
Silena	54 "
Pescador	54 "
Mon Dieu	54 "
Bambino	54 "
Camoatí	54 "
Rosagante	54 "
Aguilucho	54 "
Marshal	54 "
Estero	54 "
Copero	54 "
Armistice III	54 "
Petain	51 "
Tiberius	51 "
Coleta	49 "
El Cubano	54 "
Niágara	52 "
Bombacha	52 "

Premio D. Jubilée — 1600 metros

Salvaje	56 kilos
Don Manuel	54 "
Don Alberto	54 "
Mond'Or	54 "
Malaquita II	54 "
Bolsheviki	52 "
Money	52 "
Bete Noir	52 "
Don Coco	50 "
Samaritain	50 "
War Days	50 "
Marshal	48 "
Encantadora	46 "

Premio Remate — 2000 metros

Vogt	56 kilos
Pictorial	53 "
Tarnow	52 "
Aviador	50 "
Tifón	50 "
Kolosal	49 "
Peito de Ferro	49 "
Malaquita II	48 "
Quico	46 "
Mimado	45 "

Premio Pellegrini — 1100 metros

Carlos Alberto	54 kilos
Donchopán	54 "
Can Can	54 "
Lagarto	54 "

Premio Eugenio J. Lagarmilla — 2000 metros

Red Fox	60 kilos
Marcelaino	59 "
Babá	58 "
Pícaro	54 "
Viriato	50 "
Pleno	50 "
Zorra Blanca	50 "
Lucas Gómez	50 "

Premio Rubí — 1800 metros

Peñasco	57 kilos
Cardal	53 "
Don Gregorio	52 "
(Partagás	50 "
(Metropole	48 "
Mukungo	49 "
Reussite	46 "
Luchador	46 "
Bete Noir	46 "
Tetis	46 "
Acida	46 "
Tanam	46 "
War Days	46 "
Salvaje	45 "
Chiquilina	42 "

Premio Tita Ruffo — 1400 metros

Viriato	57 kilos
Pleno	56 "
Don Manuel	54 "
Loo	52 "
Lucas Towers	49 "
Don Gregorio	48 "
Dabiniocca	45 "
Mond'Or	43 "
Avant Garde	42 "
Tetis	42 "
Vigilant	42 "

Premio Rodin — 2500 metros

Joujou	57 kilos
Procónsul	52 "
Partagás	52 "
Pertinaz	52 "
Mukungo	51 "
Mascotón	42 "
Silena	40 "

Declaración de forgaits, mañana a las 15 horas.

Dirección de Obras Municipales
LICITACION
Montevideo, Marzo 27 de 1922
Convócase, por segunda vez postores para la construcción del adoquinado de la calle García Peña entre las de Sitio Grande y Caridad, de acuerdo con los pliegos de condiciones y plano, que los interesados pueden consultar en la Secretaría todos los días hábiles de las 14 a las 15 h.
Las propuestas, en el sellado correspondiente, deberán presentarse personalmente por los proponentes el día 7 de Abril próximo a las 16 horas.
Se previene que el acto se efectuará cualesquiera sea el número de proponentes que se presenten.
LA DIRECCION
747 - Abril, 7

HERNIAS (Quebraduras)
La curación de las hernias por el procedimiento de Porta Hnos. ha despertado siempre gran interés debido a lo eficaz del tratamiento, reconocido hoy en día por todos los médicos como el más indicado para la curación radical de la Hernia.
Un alivio inmediato sigue a la aplicación del tratamiento, afirmándose para el que lo usa, la conveniencia de una curación pronta y segura.
Los miles de certificados de todas partes de pacientes sanados atestiguan su buen resultado. Folletos, consultas gratis, por correo o personalmente, de 9 a 5.
Porta Hnos. Calle Buenos Aires 404 esq. Zabala — Montevideo

West India Oil Company
NAFTA etiqueta amarilla
Importada en cajones se vende por litro en los surtidores de:
Agraciada y Cuareim
18 de Julio y Sierra
Plazoleta Joaquín Suárez
La NAFTA tipo amarilla
Importada en tambores se vende a 11 centésimos el litro en:
"Garage Daglio" de César Filiberto, Galicia 827; Taller "Ford" de Serratosa y Castells, Yaguarón y Soriano; "Garage Oakland" de Moro Hnos., Constituyente 1474; "Garage Jockey Club" de Valdez y Cía., Cuareim 1128.

Tableros de Control, Maniobra y Distribución; Estaciones Aéreas de Transformación y Transformadores Trifásicos
La ADMINISTRACION GENERAL de las USINAS ELECTRICAS DEL ESTADO, llama a licitación por el término de tres meses a contar desde la fecha, para provisión de cinco tableros de control, maniobra y distribución: tres estaciones aéreas de transformación y dos transformadores, todo de acuerdo con las características y condiciones establecidas en los pliegos respectivos, que se entregarán a los interesados, en la Sección Adquisiciones todos los días hábiles de 9 a 12 y de 2 a 5 1|2 (Sábados de 9 a 12. — Montevideo, Febrero 4 de 1922. — La Gerencia.

MUEBLEROS:
Cedro paraguayo
VENDE
Aserradero JOSE SEGADE
Arenal Grande 2076
691-Abril

Administración Gral. de los Mercados Municipales
PERMISO DE CAZA
Se hace saber al público que en esta Oficina Avda. 18 de Julio, 1473,—se expedirá desde el Jueves 30 de Marzo próximo, los permisos de caza correspondientes al período del presente año. Los derechos son, los ya establecidos, esto es, dos, cuatro y ocho pesos respectivamente, según sean uno, cuatro u ocho los departamentos.—Horas de expedición: de 2 a 5 de la tarde, con excepción del sábado, en que se hará de 9 a 11 1|2.—Montevideo, Marzo de 1922. — La Administración.
Abril 1

Laboratorio de Análisis De los profesores doctores Scoseria y Carrera
Análisis clínicos: Químicos, Microscópicos Bacteriológicos y Biológicos, Reacciones de Widal, de Wassermann, etc.—Exámenes histológicos
Convención 1389, entre 18 de Julio y Colonia.—Montevideo

UNA RELIQUIA NAVAL

Sabido es que la marina inglesa conserva con veneración el viejo navío con tres puentes Victory que llevaba en Trafalgar el pabellón de Nelson, y que hasta hoy se había conseguido mantener a flote en la rada de Portsmouth. Pero el viejo casco carcomido amenaza hundirse. Para evitar que esa reliquia desaparezca en el mar va a colocarsela en una dársena inutilizada para los navíos modernos.

El Victory descansará allí sobre un lecho de hierro, lo que permitirá esperar que se prolongue aún algunos años su existencia y se le dejará la apariencia de un navío que flota llenando de agua la dársena.

Homenajes a Benavente

LA REUNION DEL JUEVES

Se invita a los señores cuyos nombres a continuación se expresan, a celebrar una reunión el día 30 del corriente a las 6 de la tarde en el Círculo de la Prensa con el objeto de cambiar ideas sobre la forma de rendir un homenaje en oportunidad de su llegada a Montevideo, a don Jacinto Benavente. Los iniciadores. Montevideo, Marzo 25 de 1922. — Antonio Bachini, Dardo Regules, Cyro Scoseria, Alberto Zum Felde, José Luis Zorrilla de San Martín, Emilio Frugoni, Julio Raúl Mendilaharzu, Carlos Ma. Prando, Víctor Pérez Petit, Eduardo Rodríguez Larreta, Justino Zavala Muniz, Orosmán Moratorio, Eduardo Ferreira, Humberto Félix Castro, Antonio SoBlixén Ramírez, Alberto Lasplaces, Eduardo G. Gilimón, Carlos Zum Felde, Orestes Baroffio, Italo Eduardo Perotti, Rafael Gallinal, Luis Scarzolo Travieso, Adolfo Agorio, Rafael Conde, G. González de la Quintana, Horacio Abadie Santos, Román Lezama Muñoz, Raúl Jude, Pedro Gianelli, Ulises Favaro, Octavio Ramírez, Carlos M. Cantú, A. Salvagno Campos, Luis Torres Ginart, Luis F. de la Riva, Manuel Casillas Vargas, Mario Radaelli, Eduardo Duhalde.

Los servicios tranviarios

REUNION EN EL CONCEJO

Ayer concurrieron a la sede del Concejo de Administración Departamental, el abogado especial del mismo doctor Lorenzo Vicent Thievens, y el interventor municipal en las Empresas tranviarias ingeniero Lasgoity, a objeto de suministrar informes sobre la marcha de las aludidas Empresas.

Dichos señores fueron recibidos por la Comisión General.

El carácter privado de lo que en dicha reunión se tratara, nos impide, a la hora en que escribimos estas líneas, dar mayores detalles.

Antón Martín Saavedra

LA MUJER COMO ESPECTACULO

La mujer es el espectáculo más admirable de la creación. La aparición de una mujer hermosa hace descender a segundo término todo cuanto monopolizaba antes nuestra atención. Diríase que la mujer en materia de atracciones impone en todo momento su señorío.

Aparte de la natural atracción, el fenómeno se debe al número de sugestiones estéticas que provoca la presencia de una mujer. Las cosas ofrecen a nuestros sentidos sólo un matiz de la belleza, y por éste matiz las admiramos. En la mujer encontramos sumados todos los matives: Su belleza múltiple y compleja tiene la virtud de despertar nuestros sentimientos estéticos, más o menos desarrollados en cada uno. Es que las diversas expresiones de la belleza, dispersas aquí y allá, las hemos todas reunidas en "nuestras dueñas". Se dijera que en la preparación de ese maravilloso espectáculo que es la mujer, se toma la parte de belleza que tienen todas las cosas. Los tres reinos de la naturaleza se desprendieron para ella de sus mejores galas. Es así como la mujer participa del pájaro, de la flor; del astro y de la piedra preciosa.

AJEDREZ

PARTIDA N.o 27

GAMBITO EVANS

Ganada por Th. BREADE

	BLANCAS	NEGRAS
1	P4R	P4R
2	C3AD	C3AD
3	A4A	A4A
4	P4CD	AxP
5	P3A	A4A
6	O - O	P3D
7	P4D	PxP
8	PxP	A3C
9	C3A	A2D ?
10	P5R	C4T
11	AxP	RxA
12	C5C	R1R
13	P6R	D3A ?
14	PxA y da mate y gana la dama.	

Bebed CITRAL

INFORMACION POLICIAL

UN HERIDO GRAVE

Francisco Garmendia, español, casado y de 31 años de edad, domiciliado en la calle Hansen 37, fué encontrado en la Avenida Goes y dicha calle, sin conocimiento, con una herida en la cabeza y otra en el costado izquierdo del cuerpo.

Indagaciones practicadas por la Policía de Investigaciones dieron como resultado que el herido había tenido un incidente con dos más, contra quienes se dictó orden de prisión.

El herido fué conducido por la A. P. al Hospital Maciel.

Intervino la 12.a.

PIERNA FRACTURADA

Donato Paulelli, uruguayo, soltero y de 31 años, sufrió un traspiés al entrar en su domicilio Guaviyú 2542, resultando con la pierna izquierda fracturada.

Pasó al Hospital Maciel.

MUERTE DE UN CABO DE MAR

En la calle Larrañaga por la vía del ferrocarril fué encontrado muerto de un balazo en la cabeza el cabo foguista del crucero "Uruguay" J. López Gambín, uruguayo, de 23 años de edad.

La seccional N.o 13 dió cuenta del suceso al Jefe del crucero capitán de navío José Carrasco Galeano a sus efectos.

Existe la presunción de que se trata de un suicidio.

La policía no halló aún el arma usada por el cabo López.

ANCIANA LESIONADA POR UN AUTO

Frente al N.o 1140 de la calle Yaguarón el auto 2593, guiado por su propietario el doctor Erasmo Bogorja Sckomki, golpeó con la parte delantera a la anciana Manuela Cure, española, de 63 años de edad, causándole lesiones en la pierna derecha.

La paciente fué curada por la A. P. siendo conducida al Hospital Maciel.

El doctor Bogorja, fué detenido preventivamente por la seccional N.o 4.

Según parace el accidente fué inevitable.

ENTRE REJAS

Angel Martínez, por orden de la Dirección de Rodados.

Manuel Fernández, por la misma causa.

PRISION DE LOS AUTORES DEL ROBO DE LA CAJA DE HIERRO

Dentro de pocas horas, tal vez la opinión pública podrá conocer al team de ladrones—pues son once los hasta ahora detenidos—puestos en evidencia despues de la pesquisa llevada a cabo con exito merced al empeño puesto en práctica por los sabuesos que se veían precisados, por las circunstancias y por la atmósfera de pesimismo que existía a echar el resto intensificando su trabajo con el propósito de que no quedaran impunes las luchas delictuosas en contra de la propiedad privada, que se venían efectuando en la capital con frecuencia y audacia nunca vistas.

Nosotros que teníamos conocimiento de la marcha del trabajo investigador esperábamos el coronamiento de la pesquisa para darlo a la publicidad con todos sus detalles, pero como algunos colegas han adelantado ya informes al respecto, nos vemos precisados a consignar lo que hasta hoy ha hecho la Policía.

Al grano pues.

Tuvo conocimiento el señor Islas de que una persona residente en los barrios del Sur había hablado con otra, dejando entrever que sabía algo de la gavilla de peligrosos delincuentes que asolaban a la población.

El nombrado funcionario de inmediato llamó a la persona de la referencia y despues de someterle a un prolijo interrogatorio obtuvo de ella datos interesantes, que bien podían ser la base fundamental de la pesquisa.

El señor Islas obtuvo un dato valioso y trató de explotarlo, dando participacion a esa tarea al comisario Ellauri.

Iniciada la pesquisa comenzaron las prisiones y en poco tiempo fueron detenidos como veinte individuos de mal vivir y mujeres de vida airada de las calles Recinto, Brecha y sus adyayencias.

Interrogado todo ese montón de presos se llegó a la conclusión de que el jefe, cabeza de la gavilla, era un peruano llamado Lisardo Sandobal, quien no era conocido en esta capital como delincuente y sin antecedentes en nuestra policía.

El empleado Ricardo Gambia, de la Sección Delitos contra la propiedad procedió a la captura del referido peruano, quien fué conducido a Investigaciones.

Allí comenzó a negar su participacion en los robos que se trataba de aclarar y llegó al extremo de dejar entrever amenazas si se le acusaba.

Como los datos y declaraciones obtenidas por el señor Isias eran terminantes insistió en sus interrogatorios, menudearon los careos y al fin el peruano se decidió a cantar.

Cantó el peruano y como primera prudencia acusó al principal autor y gestor de todos los golpes de mano a Pedro Gomez Bentancourt, de nacionalidad brasilero, quien estaba ya entre los detenidos, habiendo sido capturado por los empleados Santos y Fariña.

Gómez Bentancourt se hizo como su acusador el inocente cordero.

Pero luego acosado a pruebas y demostradas las contradicciones en que había incurrido, se resignó a confesar su participación, claro está, designando a Sandobal como "alma mater" de la banda.

Sandobal y Gomez, en su tren de recíproca inculpacion confesaron que ellos habían participado en el robo efectuado a los señores Saseain, Ferreira y Otero, establecidos con casa importadora en la calle Soriano 1032 y 1034, a quienes de madrugada sustrajeron una caja de caudales de 400 kilos de peso, que contenía algunos documentos de importancia y dinero.

Manifestaron que ellos habían operado con otros dos mas cuyo paradero no conocían, pues asi que se cometió ese golpe habían desaparecido de esta capital.

A pesar de manifestarles las autoridades que habían detenidos otros mas ellos se cerraron en banda y no fueron mas explícitos.

Gomez y Sandobal declararon que ellos al abrir la caja solo hallaron el cheque, el vale, otros papeles de menor mérito y la suma de 1400 pesos.

Se les dijo que mentían pues los damnificados aseguraban que habían dentro 3200 y los cacos se mantuvieron en sus trece.

En el lenguaje lunfardo de los ladrones se designa por "rostro" al compañero que al efectuarse un robo, roba a sus cómplices declarando que ha sacado menor cantidad que la real.

Entonces en el reparto les toca menos a sus cómplices y él queda con la suma integra que ha ocultado.

Esto es lo que se presume que pueda haber ocurrido en el caso de la caja. Un tercer ladron que se ha escamoteado los 1800 pesos que faltan y aparece luego el cofre con 1400.

Este detalle lo trata de aclarar la policía.

El dinero que contenía la caja no obra en poder de ninguno de los ladrones detenidos.

Según uno de ellos fué llevado por su compinche—uno de los desaparecidos—para guardarlo a buen recaudo.

Entre los delincuentes existe la creencia de que el dinero se lo llevó un ladrón internacional, de suculenta foja, que actualmente se supone esté en el Brasil.

Nuestras autoridades han dirijido hacia allí su pesquisa con el fin de confirmar ampliamente la versión.

Dijimos mas arriba que la policía había capturado a mas de veinte sujetos y varias mujeres de vida alegre al iniciar el jueves ultimo la pesquisa que nos ocupa.

Pues bien, las damas fueron puestas en libertad, así como nueve de los detenidos, que probaron su inocencia demostrando que no tenían participacion alguna en los robos efectuados.

En consecuencia quedan actualmente entre rejas once sujetos, entre los que hay peruanos, chilenos, argentinos, etc.

El jefe interino de Investigaciones obtenidos todos los detalles que consignamos dió cuenta de su labor al señor Juez de Instrucción de 1er. turno, doctor Amaro Carve Urioste, quien de inmediato inició el sumario de práctica.

Ordenó el nombrado letrado quelos presos quedaran a su disposición en carácter de incomunicados.

La gavilla que nos ocupa, tiene en su haber una serie de importantes robos, que causaron sensacion en esta metrópoli.

Habilmente distribuidos los delincuentes procedían con una osadia y exactitud en sus golpes que maravillaba.

Sandoval jefe de la banda dirigía los trabajos con tal acierto que solamente una circunstancia fortuita podía hacerlos fracasar.

No hay duda de que dentro de pocas horas los presos se declararan autores de otros golpes de mano, en la misma forma que lo han hecho con el de la caja de hierro.

Eso depende de la habilidad de los interrogadores y de la clase de pruebas que se les presenten para confundirlos.

Es innegable que los ladrones estaban maravillosamente organizados.

El hecho de que para su captura haya sido preciso recurrir a todas las policías del país, para que aportaran su contingente, así lo demuestra.

En Rivera, por ejemplo, fracasó una orden de captura, por haber volado el pájaro.

En Canelones fueron detenidos cuatro de los componentes de la gavilla.

Estos se suponen que fueron los que arrojaron la caja de hierro bajo el puente de la Chacarita cuando marchaban para aquel departamento.

Las policías de Buenos Aires y Río Janeiro andan tambien empeñadas en este trabajo.

Escrita la crónica que antecede nos enteramos de que la gavilla cuenta entre sus cómplices con un guardia civil de la 4.a el mismo que a la hora de ejecutar el robo de la caja—2 y 30 de la madrugada debía estar de servicio en aquel sitio.

A la hora de escribir estas líneas el Juez de Instrucción y la policía continúan la tarea.

GRANULOS DE CARNE INTEGRAL
SUPER ALIMENTO TONICO INTENSIVO

ESTATUA DE CUAHTEMOC

¡Y dale con los indios!

Ya hemos dicho que las gentes civilizadas de Sud-América, no quieren ver nada con los indios. No los quieren ni de bronce, ni de barro ni de yeso.

A México se le ha ocurrido regalarle al Brasil una estatua, y comete el disparate de ofrecerle la de Cuauhtémoc.

¿Que representa Cuauhtémoc en nuestra vida moderna dice un diario mexicano, para que fuera conveniente regalarlo al Brasil, república rica y floreciente de blancos y de negros?

Actualmente nada. Se les envía un recuerdo indígena de hace cuatrocientos años.

Pero lo peor del caso, como dice un periódico gobiernista, de México, es que la estatua no será de bronce, sino de yeso broncado.

¡Qué barbaridad!

Llegarán puros tepalcates...

Y como dice muy bien el periódico: o se regala al Brasil una cosa buena o no se regala nada.

¿Qué está pasando, que cada cosa que se discurre es un disparate?

Pero no; la estatua será de bronce.

Menos mal!....

EL CALOR DE LAS ESTRELLAS

El profesor J. B. Stebbins, distinguido astrónomo norteamericano, es el primero que ha medido conforme a los procedimientos más modernos, el calor que la tierra recibe de las estrellas, a pesar de hallarse tan distantes que la luz que vemos en ellas ha estado viajando, para llegar a nosotros, centenares y aún millares de años.

Los métodos empleados por el profesor Stebbins acaban de ser revisados y perfeccionados por el doctor W. Coblentz, cuyos instrumentos son de las más extraordinaria susceptibilidad puesto que, mediante ellos puede medirse a la distancia de cien kilómetros el calor producido por una bujía colocada en el foco del gran reflector del observatorio astronómico de Mr. Wilson.

En el curso de sus experimentos el doctor Coblentz ha descubierto que la estrella polar irradia sobre la tierra la cantidad de calor suficiente para elevar en un grado centímetro cúbico de agua en un millón de años.

La radiación total de calor que cae sobre nuestro planeta, proveniente de todas las estrellas en conjunto, sería suficiente, según los cálculos del mismo astrónomo para elevar en un grado la temperatura de un gramo de agua en 200 años.

¡Estaríamos frescos si no contáramos con otros focos de calor!

MARITIMAS

EUROPA

Procedente de Génova y escalas en Nápoles, Dakar, Río y Santos, arribó ayer de tarde a ésta el vapor italiano "Europa", con pasajeros, correo y carga.

VARIAS

De Rosario de Santa Fe arribó ayer el vapor inglés "Hallside"; siguió viaje para Las Palmas.

—De Wellington el vapor inglés "Hurunus"; siguió viaje para Hull.

—De Buenos Aires el vapor nacional "Comercio Montevideo".

HAVENSTEIN

De Buenos Aires llegó ayer el vapor alemán "Halvenstein" el que después que haya cargado en nuestro puerto, una importante partida de fardos de lana seguirá viaje para Hamburgo y escalas.

REINA V. EUGENIA

Con 14 pasajeros, correo y carga arribó en el día de ayer a ésta el vapor español "Reina Victoria Eugenia", de la Transatlántica Española.

Onceró atracado al muro frente al hangar 3, siguiendo viaje para la vecina orilla, una vez terminadas sus operaciones.

Después de haber desembarcado 26 pasajeros y correo, siguió viaje para la vecina orilla.

RE VITTORIO

De acuerdo con lo que publicamos llegó ayer a nuestro puerto el vapor italiano "Re Vittorio", de la Navegazione Generale, procedente de Génova y escalas.

FLUVIALES

Salió anoche para la vecina orilla el vapor nacional "Ciudad de Montevideo".

Llegan y salen hoy los vapores "Cabo Corrientes" y "Río Uruguay".

AURIGNY

Con destino a Burdeos y escalas, saldrá hoy de nuestro puerto el vapor francés "Aurigny".

Embarcará pasajeros, correspondencia y carga.

TRANSPORTE NACIONAL ARTIGAS

Noticias recibidas por la Comisión de Transportes Nacionales y procedente de Génova, hacen saber que llegó a aquel puerto el transporte nacional "Artigas" con carga general.

LA JUNTA ELECTORAL

SESION DE HOY

La Junta Electoral se reune hoy en sesión extraordinaria a fin de considerar varios asuntos relacionados con el actual periodo de inscripción. Entre las cuestiones que tratara figura el asunto planteado ante la Junta por la Comisión inscriptora del 1.er distrito de la 8.a sección. Como se sabe, en ese asunto han producido informes separadamente los miembros de la Comisión dictaminante Sres. Vázquez y Andujar.

EXTRAVAGANCIAS YANQUIS

Hace poco tiempo, un caballero colombiano, se encontró en los muelles de Nueva York, con una linda americana que dijo, Señor es prohibido a las mujeres viajar solas, yo deseo viajar, y no puedo hacerlo, no quieren venderme billete, ¿quiere usted ser mi marido?

El colombiano miró a la interrogante, la encontró encantadora, y decidió aceptar el inesperado matrimonio. Llegaron a Cuba, viajaron por toda la isla, y cuando el caballero se disponía a regresar a su tierra, se encontró con una carta de su esposa que le decía:

"Caballero:

"Convilne en casarme con usted para poder viajar. Espero que no estará usted arrepentido de los agradables momentos que hemos pasado juntos, pero como el objeto de mi matrimonio ha concluido, de hoy en adelante todo ha terminado para nosotros."

Meses después el caballero, residiendo ya en Colombia, supo que su esposa de algunos días era una afamada artista que se lucía en los teatros de los Estados Unidos.

En un baile, en el Estado de Massachusset, un caballero galanteaba a su hermosa pareja; la niña correspondió a los requerimientos amorosos que se le hacían, y como el caballero se mostraba impaciente por apresurar el enlace, la pareja no tuvo inconveniente en salir por breves momentos de la casa donde bailaba, seguida por su novio y ocho testigos, que arreglaron prontamente en una notaría, los detalles del matrimonio, regresaron para seguir bailando y concluída la fiesta se retiraron a su nuevo hogar, legítimamente casados.

EL CUENTO DEL DIA

Un corazón

—¿Permiso, capitán?

—Adelante — repuse, sin volver la cabeza.

Alguien entró y se detuvo tras de mí.

—Soy Pedro..., capitán — dijo al cabo de un momento.

—¡Ah!... eres tú... Espérame un segundo — le pedí, firmando la carta que terminaba de escribir; y girando en mi sillón quedé frente al japonés.—¿Qué te ocurre, Pedro?

—Capitán... yo necesito hablar con un hermano... con un buen hermano...

—Muy bien, Pedro. ¿Y me has elegido a mí? Me parece muy bien; yo soy amigo tuyo...

—Hermano — insistió el japonés.

—Sí, soy un buen amigo, como un hermano leal y noble...

—Eso es... leal, muy noble...

—Y... ¿para qué quieres hablar conmigo?

Pedro entrecerró los ojos, de modo que casi no se le vieron, e inclinándose un poco hacia adelante, pareció meditar.

Pedro Ka-o era un buen marinero de maniobra, y en aquel transatlántico en que servía a mis órdenes haría ya unos ocho meses, se había ganado mi buena voluntad por su diligencia e inteligencia. Del tipo común de los de su raza, bajo, de musculatura recia, tenía una fisonomía que la hacía simpática su sonrisa inteligente. Yo le distinguía en lo poco que puede distinguir un capitán de un gran buque de pasajeros a un marinero con el que tiene bien poco que hacer; cuando lo encontraba a mi paso le dirigía la palabra; si iba a la timonera y lo encontraba allí conversaba con él: en fin, eran atenciones bien sencillas. Pero no escapaba a mi penetración que aquel hombre apreciaba estas pequeñas atenciones y me tenía ley, como se dice vulgarmente. Así, me dispuse a escuchar a Ka-o con toda paciencia y desenredar de la tupida madeja de su jerga y su lentitud mental aquello que quería confiarle a "un hermano".

—Capitán... las mujeres pueden engañar a los hombres... son débiles, no tienen mayor reflexión y, quién sabe por qué, siempre que pueden, engañan.

—Me parece, Pedro, que eso es un poco antojadizo — objeté, sin mayor esperanza que me entendiera, pero por dejar a salvo mi disconformidad.

Ka-o rió de buena gana, mostrando su doble fila de dientes, pequeños y blancos como granos de arroz.

—No, capitán: la mujer siempre nos puede engañar... y debemos disculparla — dijo risueño. — La mujer es un niño, bueno o malo, según es quién está a su lado...

—Puede ser que la mujer de tu país sea niño — repliqué con cierto asombro — pero, las europeas, las de nuestra raza... esas no son niños, Ka-o, son bien mujeres; demasiado mujeres, quizá...

Ka-o me miró con un molesto aire de superioridad, y como si no quisiera descender a discutirme, me dijo, a manera de razón ilevantable:

—La mujer de mi país... es la mujer; la europea... es otra es otra cosa. Pero, esto importa poco, capitán.

—Dime, Pedro — pregunté, repentinamente asaltado por una sospecha.—¿has estudiado algo?

—Nada, capitán, fuí cinco años ayudante de un médico, y leí muchas cosas, pero... estudiar realmente, no estudié nada. ¡Ah! ¿a usted le llama la atención las cosas que yo digo, y el lenguaje que me expreso?

Algo aprendí con el médico, que me quería mucho, y se empeñaba en enseñarme... Después, siempre leo a los grandes poetas de mi país, y de Inglaterra...

—¿Qué piensas de Byron? — pregunté con curiosidad.

—¡Oh! ese no es un gran poeta, de aquí a cien años nadie lo leerá; su reputación es más como hombre de raras aventuras.

—Sí — repuse, pensativo, — quizá no estés muy equivocado, pero... tú querías hablar con un hermano.

En la estrecha frente de Ka-o se dibujaron violentamente dos arrugas.

—Sí, capitán... — y con voz enronquecida siguió diciendo:—Cuando yo hice mi primer viaje a este país, hace más de un año, me encontré con mi compatriota Lee, un hombre joven, como yo, venido aquí poco tiempo antes. Me enteró de la vida de este país, del modo de trabajar y de la facilidad de reunir un pequeño capital con el que, vuelto a nuestro país, poder morir tranquilo. Tenía razón Lee. En el segundo viaje que hice junté dinero suficiente para traer a mi novia Amira y dejarla aquí, al frente de un pequeño negocio de planchado.

Convenimos con Amira que luego que juntáramos más dinero y pudiéramos agrandar el negocio, y vivir con alguna tranquilidad, nos casaríamos. Para casarse hay que pensarlo muy bien: vienen los hijos, y se necesita dinero y esfuerzo para criarlos bien...

—Eres un hombre sensato — aseguré con gusto ante aquella admirable cordura que llegaba basta a dominar los impulsos del amor. — Un hombre admirablemente bien equilibrado como tú, merece triunfar, y triunfa, Pedro, créeme que triunfa.

—Puede ser, capitán, — repuso ásperamente. — Pero, no es para que aplauda mi equilibrio que lo molesto. Ayer hemos regresado de nuestro largo viaje...

—Un mes y medio justo — afirmé.

—Cuarenta y siete días — corrigió Pedro. — Ayer fuí a ver a Amira... Amira se ha casado con Lee — agregó, bajando la voz, como si temiera oírse: — ella misma me lo ha dicho.

—Pero — dije, por decir algo —¿qué te explicó ella...

—Amira es muy buena, capitán. Amira y yo nos queremos desde niños... Jugábamos a marido y mujer, y, pequeños, nunca nos peleamos, ni le dí yo jamás motivo de disgusto. Amira me ha querido, y me quiere noblemente...

—Entonces, ¿cómo se ha casado?

—Lee le enseñó una carta mía, una carta falsa, bien imitada, en la que yo encargaba a Lee velara por Amira pues yo me había casado con una inglesa rica, y no pensaba volver. A más, Lee hacía que todos los compatriotas que venían a la casa de Amira tuvieran algo malo que contar de mí. Ella me fué cobrando miedo, y cuando Lee le enseñó mi carta tuvo un gran alivio: se veía al fin libre de mí...

—Si me explico, Pedro, tu quieres ahora que ellos te devuelvan el dinero que has empleado en traer e instalar a Amira.

—No, capitán... el dinero no me interesa. Yo quiero saber si como en mi país, hay en este una ley que castigue a Lee.

Hice memoria:

—No — repuse, que yo sepa, no hay ley que castigue a Lee.

—Sí; si yo acuso a Lee que me ha robado con engaño a mi novia, hay ley que lo castiga.

—No, Pedro, no hay ley... y si la hubiera nadie se atrevería a pedir su aplicación.

—¿Qué cree usted capitán? ¿qué debo hacer?

—No sé — repuse perplejo. — Un caso así...

—He sido duramente engañado....

—Sí, Pedro, ya lo veo...

—¿Si lo mato?...

—Pedro, yo no te aconsejaría...

—Capitán, el corazón en la mano: Si a usted le hubiera ocurrido lo que a mí, ¿mataría?

Por mi mente cruzó como un relámpago la situación horrible, que me hubieran robado a mi novia, e instintivamente, hice un gesto afirmativo.

—Gracias... — exclamó Pedro, y girando sobre los talones abandonó mi cámara.

Quedé un largo rato pensativo.

—Qué barbaridad — murmuré, y en aquel instante me llegó el ruido de un tumulto, y salí a cubierta.

—¡Capitán! — me atajó un contramaestre que venía corriendo hacia mi cámara — ¡Un marinero ha herido a otro!

—¡Pronto! — mandé — ¡la guardia! Prended a los dos — y corrí hacia el puente de mando, en uno de cuyos costados yacía un marinero herido:

—¿El herido? — pregunté, dándome cuenta en seguida que aquel desventurado agonizaba.

—Allí — me señaló el contramaestre — un hombre que se había arrojado al agua.

—Pedro... — murmuré espantado, y reaccionando mandé: — ¡Prendedlo! Si se resiste hacedle fuego...

—¡No, capitán! — gritó Pedro, que me había oído — ¡Me vengué!

¡Adiós!

Y aquel hombre, que era un eximio nadador, se cruzó de brazos y se dejó sumergir, se dejó ahogar.

Esperé ansioso verlo aparecer. No, no apareció. Unas burbujas de aire se vieron en la superficie y nada más.

Y, atónito, con un terror y una admiración que no podía dominar, quedé con la vista clavada en el lugar donde aquel hombre que tenía un corazón que no le cabía en el pecho, se había dejado sumergir....

Enrique R. Lavalle.

Régimen Bancario
PROYECTO DE LEY Y SUS FUNDAMENTOS
por PEDRO COSIO
Medios de dar expansión al crédito; de asegurar la estabilidad funcional del Banco emisor; de ejercer una política NACIONAL del crédito; de velar por la seguridad del ahorrista, del accionista y del depositante; de realizar la solidaridad en el crédito, que permita el aprovechamiento máximo de las reservas de fondos, en cambio de la actual esterilización de voluminosos encajes que encarecen los préstamos; etc., etc.
Se ha puesto a la venta en esta Administración
PRECIO del EJEMPLAR $ 0.40

Dirección General de Aduanas
DIVISION DE UTILES Y MUEBLES
Llámase a postores para el arreglo, pintura, etc., de veintiuna cajas de hierro existentes en el depósito Detalles de Aduana. El pliego de condiciones respectivo está de manifiesto en la División de Utiles y Muebles, y las propuestas en el sellado de ley serán recibidas en la Dirección General el día 17 de Abril próximo a las 15 horas y en el mismo acto se abrirán y leerán por el señor Escribano de Aduana a presencia de los interesados que concurran. — Montevideo, Marzo 27 de 1922.
No 713-Ab.6.

Cedro Paraguayo
En vigas y tablones aserrados
GRAN STOCK
Aserradero JOSE SEGADE
Arenal Grande 2076
691-Abril, 26

Compañía Transatlántica DE BARCELONA
Vapores correos subvencionados por el gobierno español. Con poderoso servicio de telegrafía sin hilos.
El vapor español
Reina Victoria Eugenia
Saldrá el día 2 de Abril de 1922, a las 10 de la noche, para los siguientes puntos: Las Palmas, Cádiz y Barcelona.
El magnífico vapor-correo
Infanta Isabel de Borbón
Saldrá el 2 de Mayo de 1922 a las 10 p. m., recibiendo pasajeros directamente para Tenerife, Cádiz y Barcelona.
Por más informes, ocurrir a sus agentes:
PEDRO FERRES Y Cía
Calle Cerrito 378

Navigazione Generale Italiana
Società Riunite Florio y Rubattino Lloyd Italiano
El vapor correo Ré Vittorio
Saldrá el 6 de Abril para Santos, Río, Barcelona y Génova.
El vapor correo "EUROPA"
Sale de Montevideo el 13 de Abril para Santos, Río, Mesina, Napoles y Génova.
Por informes: ANTONIO PIAGGIO — 425, Calle Piedras 425

COMPAÑIAS FRANCESAS DE NAVEGACION
CHARGEURS REUNIS-Cie SUD-ATLANTIQUE-Sté Gle DE TRANSPORTS MARITIMES
Agente General: L. NICOL
Próximas salidas
Para Río Marsella y Génova
«Formosa» 2 de Abril
Para Río, y Francia
"Aurigny" 29 de Marzo
VIAJES EXTRA-RAPIDOS
Para Santos - Río - Lisboa - Vigo y Burdeos
Lutetia 20 de Abril
Massilia 17 de Mayo
Salidas semanales de Cargo-Boats para todos los Puertos Franceses, y ocasionalmente para Amberes, Hamburgo y Génova.
Se expenden billetes directos para Constantinopla, Beyrouth y demás puertos del Levante
Para todos datos dirijirse a la Agencia: 25 DE MAYO, 355 Bas. Solís

AVISOS ECONOMICOS

Hasta 20 palabras $ 0.30
POR TRES PUBLICACIONES

PERSONA: HONRRADA PARA puesto de confianza en Empresa Importante, buen sueldo, se exige garantía de $ 10.000 — Dirigirse Extrangero Poste Restante.
Marzo 31

SEÑORITAS: Zapatos L. XV 2.50, 2.80, cosidos 3.00, 3.50, satén 1.60, lona 1.20, otros 1.10, 1.50. — Rincón 610.
N.o 737-Mz.30.

CONTABILIDAD, teneduría de libros. El 1.o de Abril empiezo cursos superiores para empleados. L. Delpech, B. Mitre 1264.
N.o 699-Ab.4.

TENEDURIA y cálculo para comercio, banca e industrias. Contador Arbildi, Mercedes 942.
Abr.7.

PREPARACIONES DE CERDO — Se precisa un maestro para un establecimiento en campaña que acredite capacidad en preparaciones finas de cerdo. Rincón 587.

QUINTERO — Que sepa bien su oficio se precisa para un establecimiento en campaña. Rincón 587.

FOGUISTA MECANICO — Se precisa para una fábrica en campaña. Rincón 587.
N.o 500-Mz.20.

NO MAS HUMEDAD en las paredes. Emplee el asfalto hidrófugo. Eficacia y Economía. Juan Baroffio — Durazno 1096. Teléfono Uruguaya 775 cordón.
474 Pte.

UN BEBE en un cochecito plegadizo "Fulton" crece alegre y gordito. Vea estos cochecitos en el Bazar Cantú que los tiene a precios bajos por haber pago el dólar a la par. Ituzaingó 1418.
Pte.

REGIMEN BANCARIO. — Interesante folleto por don Pedro Cosio, Está en venta en la Librería Barreiro, 25 de Mayo y Juan C. Gómez. Precio del ejemplar $ 0.40.

AUTOMOVILISTAS, cuando necesiten neumáticos y accesorios, consulten nuestros precios, que son los más convenientes de plaza. — Guelfi y Cía.
3916.Pte.

RESTAURANT "INTERNACIONAL" (En Colón). — Comidas especiales. Minutas, extras, sandwiches, vinos nacionales y extranjeros. — Salón para banquetes. — La Uruguaya 211 (Paso).
3919.Pte.

EN COLON se inauguró la Provisión "La Gloria", en los ramos de Confitería, fiambrería, frutas y comestibles en general. Camino Nacional casi esq. Lezica.
3920.Pte.

LA GLORIA — (En Colón). — Especialidades de la casa: castañas asadas, pan dulce, frutas y dulces secos. Camino Nacional casi esq. Lezica.
3920.Pte.

RESTAURANT "SUD AMERICA". De Manuel Fernández, donde se come la gran (grillada) a la minuta, preparada por su dueño. Mercado Central 75.
3924.Pte.

GRAN HOTEL Y RESTAURANT "Juancito". Gran comedor de verano. (Servicio a la Carte). 724 Plaza Independencia 726. (Costado Sur).
3913.Pte.

RAMIRO MAS PARDO. — Escribano, atiende todo asunto relacionado con su estudio. Dirigirse a departamento Florida.
3909.Ptte.

COMISIONES Y COBRANZAS importantes acepta R. Lens, ex-jefe de Estación Colón, F. C. C., jubilado, honroso certificado, garantía con inmuebles. Dirigirse: Constitución 2030.

TABLA DE PESAS Y MEDIDAS legales y oficiales. Se venden en Rincón 583. Si está interesado en adquirirlas, apresúrese a comprarlas antes que se agoten. Precio del folleto, $ 0.20.

SI UD. tiene buen paladar pruebe el té de Ceylán. Bazar Cantú. Ituzaingó 1418.

BURNETT Y SARTORI. Cirujanos destistas. Correcciones de anomalías dentarias (Ortodonsia). Calle Sarandí, 562, Plaza Matriz, Montevideo. Hora fija. Teléfono: La Uruguaya 1585, Central.
Pte.

LOS NIÑOS DE CAMPAÑA deben disfrutar también de la alegría de tener juguetes. El bazar Cantú manda cajas llenas de juguetes, libre de porte desde $ 1.00 hasta $ 5.00. Pida informes hoy mismo. Tenga confianza en nosotros que somos los más interesados en dejarlo contento. Ituzaingó 1418.
2281-Pte.

COMETAS-ZEPPELINES a 0.50 cts. tenemos unas que remontan admirablemente. Juguetería y Bazar Cantú. Ituzaingó 1418.

MONOMOVILES, autos, cochecitos plegadizos, bicicletas con sidecar, aibujante luminoso, biógrafos, caballitos de hamaca, velocípedos y muchos otros juguetes finos de la mejor calidad, ha recibido el Bazar y Juguetería Cantú, Ituzaingó 1418.

LUNES. — Capeleti; martes, Nasin; Miércoles, osbuc; Lunes, Caneloni; Viernes, Vacalao; Sábado, mondongo. Domingo, caracoles. — Restaurant Ravechino. Ciudadela 1268. Teléfono 2785.
3918.Pte.

SI UD. quiere que su novia no lo olvide obséquiela con un bonito cartucho-cretona de bombones que vende el Bazar Cantú Ituzaingó 1418.

PRUEBE nuestros bombones y los preferirá a todos sus similares. Son bombones superiores, sin mezcla de ninguna clase. Bazar Cantú, Ituzaingó, 1418. Teléfono 1523 Central.

DESEA UD. encontrarse en pleno Oriente? Compre una cajita de Incienso Arabe perfumado para sahumar salones que vende el Bazar Cantú, Ituzaingó 1418. Teléfono, 1523 Central.

SI QUIERE UD. comprar a su gusto y economizar dinero adquiera sus juguetes en la Juguetería y Bazar Cantú, Ituzaingó 1418.

IMPOTENCIA, pérdida de la memoria, falta de energía, insomnio. Específicos homeopáticos Dr. Hill. Depositarios "La Popular Homeopática", Yaguarón 1212.

ARSENOBENZOL, (606) dimizado. Específico homeopático contra la sífilis. Hemos recibido "La Popular Homeopática", Yaguaron 1312.

GONORREAS, pérdidas seminales, cistitis y pristatitris. Específicos del doctor Hill. Depositaros "La Popular Homeopática", Yaguaron 1312 entre 18 de Julio y San José.
59-pte.

LIBROS DE CUENTOS de lujo para regalo, pida en el Bazar y Juguetería Cantú Ituzaingó 1418.

PROFESIONALES

ESCRIBANOS

ARTURO BARRIERE Y JUAN ZEBALLOS Y. MAGUNA.—Escribano. Escritorio: Florida 1421 (primer piso, Derecha). — **Montevideo.**
3419-pte.

ABOGADOS

GUILLERMO WILSON Y DANIEL CASTELLANOS, abogados Estudio: 25 de Mayo 395, 3er. piso.
4075

Dr. R. SAYAGUES LASO, abogado. Estudio: calle Juncal número 1477, de 2 a 5 de la tarde. Teléfonos La Cooperativa y La Uruguaya 2231 Central.
269-fbro.28

DENTISTAS

PEDRO G. MICHELINE Cirujano dentista. En su nuevo consultorio calle San José 1246 esq. Yí.

MANUEL IRISARRI, cirujano dentista. Se dedica especialmente a la colocación de dientes fijos y tratamiento y conservación de los dientes naturales. Tratamientos rápidos. Hora fija. Ituzaingó 1413. Teléfono: 3670 Central

MEDICOS

Dr. ENRIQUE MENDEZ Oculista. Trasladó su consultorio a la calle Río Branco 1281. Consultas de 10 1|2 a 12 m. menos jueves y festivos, y de 3 1|2 a 6 p. m. mesos jueves, sábados y festivos.
Pte.

Dr. RAFAEL E. RODRIGUEZ. Médico del H. Vilardebó. Especialista en enfermedades mentales. Cuenta con varios sanatorios para asistencia de enfermos. Consultas de 1 a 3, días hábiles, menos jueves. Reducto número 2492.
362pte.

GERMAN DE SALTERAIN. — Enfermedades de la piel y sifilis. Ha abierto consultorio en la calle Cuareim 1467. Horas de consulta: todos los días de 15 a 18.
262-pte.

Dra. INES LUISI, Jefe de Clínica del Hospital Maciel. Señoras y Niños. Consultas a las 2. Teléfono Uruguaya 2073 Cordón, 18 de Julio 1643.
pem.

Dr. P. DE PENA, Jefe del Servicio de Cirugía del Hospital de Niños. Sanatorio Quirúrgico, Cerrito 656. Teléfono Uruguaya N.o 3017 Central. Consultas de 7 a 8 1|2 todos los días p 14 a 16 lunes, miércoles y viernes.
177-Pte.

Dr. JUSTO F. GONZALEZ — De regreso de Europa y Estados Unidos de Norte América, atiende preferentemente: Estómago, intestino, (Regímenes alimenticios). Enfermedades de la sangre y microbianas. — Consultas: de 2 y 30 a 4 y 30, excepto sábados. Cerro Largo 1283.
170-Pte.

EL ESPECIALISTA EN ASMA, Dr. Rampini, trasladó su consultorio a Sarandí 445 esquina Misiones. Horas de consulta: de 2 y 30 a 4 p. m.
169-Pte.

Dr. JOAQUIN LE SALTERAIN (oculista) — Consultas todos los días, menos jueves y feriados, de 2 a 4. Canelones 1262.
N.o-31-dic.31.

Dr. JUAN SERVETTI LARRAYA.—Médico. — Especialista en las enfermedades de la nutrición, reumatismo y sífilis.—Tratamiento médico de los cálculos biliares. Consultas: de 1 a 3 p. m., 18 de Julio 1493.
pte.

Dra. PAULINA LUISI. De regreso de su gira por las principales clínicas de Europa, ha reanudado sus tareas. Paraguay 1286. Tel., Urug. 1327 Central.
181—Pte.

Dr. HORACIO GARCIA LAGOS—Cirujano. Se mudó a la calle Andes 1287. Consultas: de 2 a 4, excepto los jueves. Rayos X. [illegible]

Dr. JOSE RODRIGUEZ ANIDO — Médico-cirujano. Especialmente tratamiento de la tuberculosis y enfermedades de niños. Consultas de 1 a 4 p. m. Calle Uruguay 1586. Teléf. La Uruguaya 975 (Cordón).
487-pte.

Dr. JOSE MARTIRENE.—Médico-cirujano de niños. Se ocupa también de las enfermedades de oído, nariz y garganta en los niños. Consultas: lunes, miércoles y viernes, de 1 a 3 p. m. Colonia 1235.
1722-pte.

Dr. RUCKER. — Médico oculista de la Facultad de Medicina de París. — Consultas de 3 a 5, menos sábados y festivos. Colonia 1162, Teléfono Uruguaya No. 2133 (Central).
3764-pte.

VICTOR ZERBINO — Médico de niños. Jefe de Clínica y Policlínica infantiles. Tuberculosis, sífilis, ortopedia. Consultas: de 1 a 3 1|2. 18 de Julio 909.
2117-h.n.o.

Dr. DELGER.—Especialista en enfermedades del riñón, vejiga, próstata, uretra y sífilis. Consultas: todos los días de 2 a 7 1|2 p. m. Trasladó su consultorio a la calle Ituzaingó 1317 entre Sarandí y Buenos Aires.
h.n.o-pte.

PARTERAS

ANGELA AGRELO DE QUINTEIRO, partera. Tratamiento especial para las embarazadas. Se coloca el pesario esterilizado. Consultas de 7 a 10 y de 1 á 5. Recibe pensionistas, calle Yí 1572. Telef. Uruguaya, 2454 Colonia.
106.Pte

MARIA A. DE CHIACHIO
PARTERA
Especialista en partos y todas clases de curaciones sin dolor. Consultas de 8 a 11 y de 1 a 4. Recibe pensionistas. **Calle Cerro Largo 1525. Tel: Uruguaya 2632, Colonia** — 1498-h. n. o.

MADAME A. CATALURDA.— Partera. Especialmente en parto. Tratamientos para embarazadas. Recibe pensionistas. Consultas, de 7 a 11 y de 1 a 5. Los miércoles y domingos de mañana consultas para los pobres de 9 a 11. Colonia 1543, esquina Tacuarembó. Teléfono: Uruguaya 401 (Cordón).

NO MAS DOLORES: Mme. Noguez. Partera. Aprobada en Buenos Aires y Montevideo. Especialmente asistencia del parto y operaciones sin dolor. Recibe pensionistas. Consultas: de 8 a 10 y de 2 a 5. Colonia 1128. Teléfono: Uruguaya 589 (Central).

MASAGISTAS

HAMMERLY y Sra. DUPUY DE HAMMERLY, ex-profesor de Europa. Masaje médico e higiénico y especial para adelgazar. Cerrito 567. Consultas: de 12 a 17, menos los sábados. Teléfono: Uruguaya 2429 (Central).
2374-pte.

INGENIEROS

JUAN P. FABINI, Ingeniero. **Construcciones en general y especialmente de cemento armado sistema Hennebique. San José 1274.**
1522pte.

DESPACHANTES DE ADUANA

VECINO & Cía.

Despachantes de Aduana y Comisionistas. Importación, Exportación y Tránsito. Despacho de Encomiendas Postales.

350 PIEDRAS 361

Dirección telegráfica: VECINOCIA. Teléfono "La Uruguaya" 1516, (Central). — Montevideo.

Alberto M. Pittaluga

Despachos de Aduana

Importación
Exportación y Transito

Teléf:. La Uruguaya, 392— Central

Piedras 423. — Montevideo.

Rafael Alonso Freire
Comisionista y Despachante de Aduana
URUGUAYA, 2192 Central y COOPERATIVA
25 DE AGOSTO, 376.—Montevideo

MOLINARI y Cía
Despachantes de Aduana
Escritorio, Paraná, 712
T. U. 93 (Central). — Montevideo.

DELFINO Hnos.
CASA FUNDADA EN 1883
DESPACHOS DE ADUANA
Comisiones y Consignaciones
Teléfono: 1074 Central
441—CALLE PIEDRAS—445
MONTEVIDEO

Americo Bazzani
Despachos de Aduana
Comisiones y Representaciones
Calle 25 de Agosto número 365
T. La Uruguaya 2135 (Central)

Claudio E. Bonino
Comisionista y **Despachante de Aduana**
Calle Rincón, 456
Teléf. La Uruguaya, 897 (Central)

Rodolfo Fasaro
Despachante de Aduana
Calle Juan Carlos Gomez, 1461
Montevideo - Casilla Correo, 109
Teléfonos: Compañía de Montevideo, 1001 (Central)
Sociedad Cooperativa, 665

Julio Morrison
Despachante de Aduana y Comisionista
Importación, Exportación y Tránsito
Teléfs. La Uruguaya, 2115 Central La Cooperativa
1814 — SOLIS — 1820 Montevideo

Hector A. Sere
Comisionista y Despachante de Aduana
Calle Solís, 1464
Teléfono LA URUGUAYA, 1814.—Montevideo
1436-pte.

Rassetti & Fioritto
Despachantes de Aduana
Calle Solís, 1464
Teléfono LA URUGUAYA 969 (Central)
1423-pte.

GENERALES

Banco Popular del Uruguay

ASAMBLEA GENERAL EXTRAORDINARIA

Segunda Convocatoria

Por resolución del Directorio, y dando cumplimiento a lo dispuesto por el artículo 12, inciso 2.o de los Estatutos Sociales, y de acuerdo con lo establecido en el artículo 13, se convoca a los señores accionistas del Banco Popular del Uruguay a la Asamblea General Extraordinaria que deberá celebrarse el día 6 de Abril a las 16 horas en el local social calle 25 de Mayo 402, esquina Zabala, para considerar la siguiente

ORDEN DEL DIA:

1.o Proyecto de reforma de los Estatutos Sociales.

2.o Elección de Directorio.

Se previene a los señores accionistas que para concurrir a la Asamblea deberán depositar nuevamente sus acciones o sus resibos de depósitos en las Cajas del Banco hasta 5 días antes del fijado para la reunión como lo dispone el art. 14 de los Estatutos Sociales.

El registro se cerrará el día 1.o de Abril a las 16 horas. — Montevideo, Marzo de 1922. — El Secretario.

N.o 738-Ab.6.

Vapor "Canada Marú"

Carga de este vapor venida por el vapor "Ciudad de Montevideo

Se avisa a los interesados que habiendo terminado en el Depósito Gral. Artigas N.o 3 la descarga el vapor arriba mencionado se procederá a la revisación de las mercaderías pertenecientes al vapor "Canadá Maru" el día 30 de Marzo de las 14 a las 16 horas, de acuerdo con lo que establece el artículo 1256 del Código de Comercio. Las notas de reclamaciones, ya sean por faltas de bultos o en los contenidos de los mismos, deberán ser presentadas dentro de las 48 horas de efectuada dicha revisación. Transcurrido dicho término, no se tomará en cuenta reclamo alguno. — Montevideo, Marzo 27 de 1922. — **Mann George Depots, Limited.**

N.o 739-Mz.30.

Vapor inglés "HALIZONES"

Llegó el 19 de Marzo de 1922.—
Descargó en el Depósito N.o 7

Avisamos a los señores consignatarios de la carga venida por dicho vapor, que cualquier reclamo por falta de bultos o en el contenido de los cajones, deberá ser presentado en nuestra Administración antes del 20 de Abril de 1922, después de cuya fecha no se atenderá reclamación alguna. — **Wilson, Sons y Co. Ltd., Agentes.** — Misiones N.o 1517.

N.o 714-Mz.29.

La Transatlántica

Compañía de Tranvías Eléctricos

ASAMBLEA GENERAL ORDINARIA

De acuerdo con lo establecido en los estatutos sociales se convoca a los señores accionistas para la asamblea general ordinaria, que tendrá lugar el 6 de Abril próximo a las 16 y 30 horas, en el local de la administración, calle 25 de Mayo N.o 716.

ORDEN DEL DIA:

Aprobación del balance general y cuenta de ganancias y pérdidas.

Elección de miembros del Directorio y sus suplentes.

De acuerdo con el artículo 30 de los mismos estatutos, la inscripción de acciones podrá hacerse en el mismo local hasta el día 4 de 10 a 12 horas.

Montevideo, Marzo 29 de 1922.

El Secretario.

Marzo 31

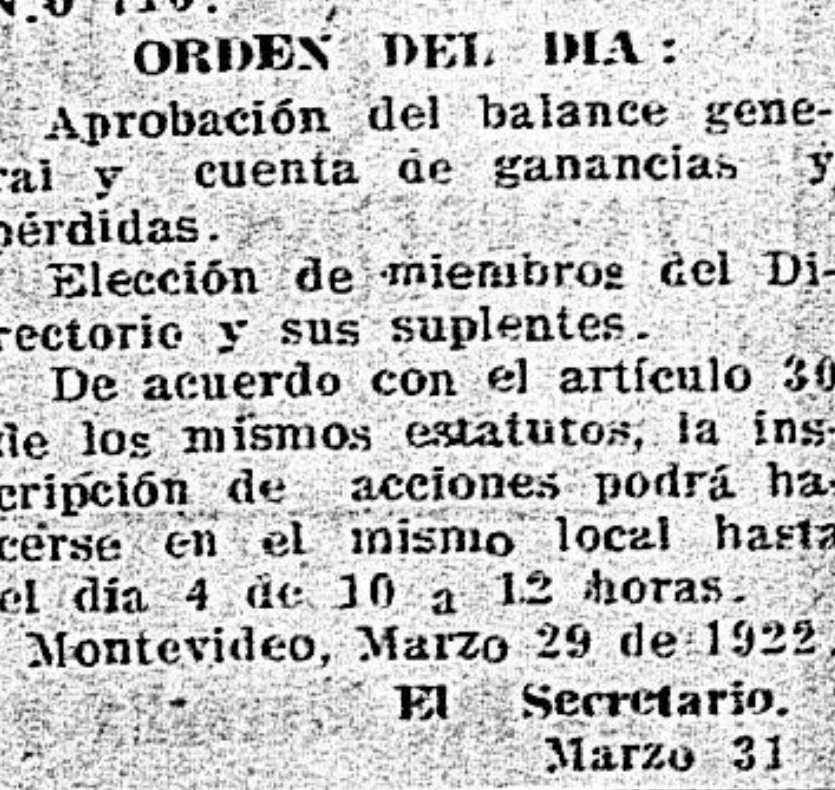

Banco Británico de la América del Sud

ESTABLECIDO EN 1863

LONDRES, MANCHESTER, BUENOS AIRES, ROSARIO DE SANTA FE, PERGAMINO, RIO DE JANEIRO, SAO PAULO, BAHIA, PORTO ALEGRE, RIO GRANDE, PELOTAS, PERNAMBUCO, SANTOS.
Montevideo: Calle Zabala No. 1450.
AGENCIAS
Agencia Rondeau Avenida General Rondeau No. 1671.
Agencia Cordon, Calle Constituyente No. 1414.
Agencia Mercedes, Calle Montevideo No. 719. Mercedes R. O. U.

Tipos de intereses hasta nuevo aviso:

En Cuentas Corrientes a la vista . . 1 o/o anual
Otros depósitos. . . . . Convencional

Caja de Ahorros

A Vencer cada 3 meses . 5 o/o anual hasta $ 5.000
» 6 » . 6 o/o » id. id.

El Banco recibe Títulos Valores de Bolsa, etc., en custodia.
1o. Septiembre 1921. — Charles W. Drever, Gerente.
pta.

BANCO POPULAR DEL URUGUAY

Calle 25 de Mayo, 402

Capital autorizado	$	5.000.000
" realizado		3.000.000

DIRECTORIO — Jorge West, Presidente; doctor Adolfo Artagaveytia, Vicepresidente; Antonio Otegui, Secretario; doctor José V. Carvallido y Juan B. Morixe, Vocales. Director Gerente: Esteban A. Elena.

DESCUENTOS - CUENTAS CORRIENTES - CAUCIONES
Giros, Ordenes Telegráficas y Cartas de Crédito sobre las principales Plazas del mundo y pueblos de Italia y España

TASA DE INTERESES

ABONA

Sobre saldos acreedores en cuenta corriente	1 o/o anual
" Cuentas Corrientes acreedoras	3 "
En Alcancías hasta $ 1.000: Después de 3 meses	6 "
En Caja de Ahorros:	Convencional
Después de 30 días	5 o/o anual
A vencer cada 3 meses	6 o/o "
A vencer cada 6 meses	6½ o/o "
A vencer cada 12 meses	Convencional
En depósitos fijos	

pagando siempre el más alto interés de plaza.

COBRA

Sobre cuentas corrientes, descuentos y cauciones — Convencional.

Banco Anglo Sud Americano

SUCURSAL EN MONTEVIDEO

CASA MATRIZ LONDRES

Capital y Reserva £ 13.000.000

Hacemos toda clase de operaciones bancarias y de cambio.

BANCO COMERCIAL

Establecido en el año 1857

CERRITO esquina ZABALA

Capital realizado	$	2.000.000
Fondo de reserva	"	1.540.000

DIRECTORIO — José Saavedra, presidente. doctor Alejandro Gallinal, vice-presidente; Nicolás Peirano. Félix Ortiz de Taranco. doctor José Irureta Goyena. doctor José Pedro Santayana y Pedro Aramendía, vocales.

Realiza toda clase de operaciones bancarias

ARTURO DAVIE,
Gerente

BANCO FRANCES

Supervielle y Cía.

(SOCIEDAD COLECTIVA)
ESTABLECIDO EL AÑO 1887
423 — 25 DE MAYO — 427
MONTEVIDEO

Efectúa toda clase de operaciones bancarias, en el País y con todas las plazas del mundo

COFFRES-FORTS (Cajas de Seguridad)
para el servicio del público

CASA EN BUENOS AIRES
Supervielle y Cía.
SAN MARTIN Y PASAJE GUEMES

J. M. GORLERO
Gerente

Banco de Londres y Río de la Plata

ESTABLECIDO EN 1862

En Montevideo: Sucursal Cerrito 418; Agencia, Río Negro 1669

AGENCIAS EN PAYSANDU, SALTO Y RIVERA

LONDRES (Casa Matriz), PARIS, AMBERES, LISBOA, MANCHESTER (Agencia), BRADFORD (Agencia) NUEVA YORK (Agencia)
SUCURSALES en las principales ciudades de la República Argentina, Brasil, Chile, Colombia, etc.

El Banco da y toma giros y emite cartas de crédito sobre las principales plazas del mundo. Giros postales sobre Italia.

ABRE CREDITOS PARA IMPORTACION DE MERCADERIAS

Recibe **DEPOSITOS** a plazo fijo y en Caja de Ahorros. Cuentas Corrientes. Custodia de Títulos. Descuentos, Adelantos, y en general se ocupa de toda clase de operaciones bancarias.

Edo. RICHARDS, Gerente.

LONDON & BRAZILIAN BANK, Limited

1477-CALLE ZABALA-1477

Capital suscripto (150.000 acciones de £ 20 c|u.)	£	3.000.000
Capital integrado	"	1.500.000
Fondo de reserva	"	1.500.000

CASA MATRIZ: 7, **Tokenhouse Yard, Londres, E. C.**
SUCURSALES

INGLATERRA: **Manchester (36 Charlotte Street). — BRASIL:** Río Janeiro, Pará, Manaos, Ceará Maranhao, Pernambuco, Bahía, Santos, Sao Paulo, Curityba, Río Grande do Sul, Porto Alegre y Pelotas. — ARGENTINA: Buenos Aires y Rosario de Santa Fé. — FRANCIA: París, (5 Rue Scribe). — ESTADOS UNIDOS: Nueva York (Agencia), 56 Wall Street. — **PORTUGAL:** Lisboa, Oporto.

El Banco tiene Corresponsales en las principales ciudades y pueblos de Portugal, Francia, España, Italia, Bélgica, Noruega, Suecia, Dinamarca, Holanda Suiza, Grecia, Serbia, Turquía, Siria, Palestina, Egipto, Norte y Sud América, Sud Africa, Australia, Nueva Zelandia, India, China y Japón.

El Banco emite Giros y Cartas de Crédito sobre todos los países que preceden.

TASA DE INTERESES

El Banco abona:

En Cuenta Corriente a la vista:	1 %	anual
Por Depósitos a 30 días de aviso	4 %	"
" " " 60 " "	5 %	"
" " " 3 meses fijos	5 %	"
" " " 6 " "	6 %	"
En Caja de Ahorros con libreta a vencer cada 3, 6 o 12 meses, hasta	6 %	"

Se encarga de toda clase de negocios bancarios.

Crédit Foncier de l'Uruguay

1426—CALLE TREINTA Y TRES—1430
MONTEVIDEO

PRESTAMOS HIPOTECARIOS
Amortizables en largos y en cortos plazos
Condiciones ventajosas
A. NUÑEZ, Gerente.

Banco Español del Río de la Plata

— Calle 25 de Mayo esquina Zabala —

CASA MATRIZ - BUENOS AIRES - Reconquista núm. 200

Establecido en 1886

Capital suscripto	$	100.000.000
Capital realizado	"	98.875.880
Fondo de reserva	"	49.880.452 97

Sucursales y Agencias en toda la República Argentina
Sucursales en el Exterior: Barcelona, Bilbao, Coruña, Génova, Guadalajara, Hamburgo, Londres, Madrid, París, Río de Janeiro, San Sebastián, Sevilla, Valencia y Vigo. Corresponsales directos en todos los países.
Expide Cartas de Crédito, letras de cambio y transferencias por cable, compra y vende títulos y valores en las plazas comerciales. — Cobranzas, cupones y dividendos, se reciben valores y títulos en custodia. — Descuentos y cobranzas de pagarés y letras.
Hasta nuevo aviso, abona por depósitos:
En cuenta corriente, 1 o/o anual.
A plazo fijo, Convencional.
En caja de Ahorros:
Desde $ 1 hasta $ 1.000, 6 anual.
Mayor cantidad, Convencional.
Cobra por anticipos en cuenta corriente, vales y conformes, convencional.

Montevideo, 1.o de Octubre de 1921.

Banco de Crédito

Casa Central: MISIONES 1423

AGENCIA: Grecia 481 — (Villa del Cerro).

CAPITAL INTEGRADO	$	2.500.000.00
RESERVAS.	»	524.460.61

PAGA POR DEPOSITOS

En Caja de Ahorros	6	o/o anual
A Plazo fijo . . .	6 1/2	

Entrega Gratis Alcancías a los depositantes

Emite giros sobre todas las ciudades y pueblos de América y Europa

Giros sobre todos los pueblos de Italia por intermedio de sus corresponsales: Banco di Roma, Crédito Italiano, Banca Commerciale Italiana y por el Servicio Postal Italiano.

Paga cupones del Préstito Italiano

REALIZA TODA CLASE DE OPERACIONES BANCARIAS

Banco Italo-Belga

CALLE ZABALA 1412

Capital	Frs.	50.000.000
Reservas	»	25.000.000

Casa matriz: Amberes. Sucursales: París, Londres, Río de Janeiro, Santos, San Paulo, Campinas, Buenos Aires, Valparaíso.

Agente del Credito Italiano.
Corresponsal oficial del Banco Nacional de Bélgica